新京日日新聞
夕刊 九月八日(金)
發行所 新京日日新聞社

寶石 時計 銀器 中谷時計店 新京 奉天

自給自足を目標に 煙草の栽培を奬勵 農業移民には最適

滿洲農業政策の轉向が問題視せられ、大豆、高粱中心の原始農業より技術農業への『躍進』が期待されて居り、日滿經濟統制の見地より綿花、小麥、玉蜀黍、の栽培奬勵が叫れて居るが、殊に南滿一帶における煙草の栽培は有望視され、特に技術を有する邦農移民には最適のものとされ滿洲國實業部に於て煙草の給自足を目標に具体的奬勵計畫が進められて居る。現在全滿煙草輸入高は年額四百萬貫なるに對し滿洲產は安奉沿線を中心に年額十五萬貫程度に過ぎず、品質の粗惡なるため問題とならなかつたが從來煙草栽培の障害となつて居た支那側の不當壓迫が解除され、且つ低率に過ぎた葉煙草及び卷煙草輸入税の引上げにより採算著しく有利となり、今後品質並びに栽培法の改良を行ふに於いては煙草栽培に適する氣候と雨量に惠れた南滿一帶における煙草栽培は非常に有望視されるに至り、實業部に於ては『滿鐵』と協力し、未だ未調査の遼西方面に於いて試作を開始、積極的奬勵を行ふこととなつた

西部アフリカの旅商班 七日午後出發

〔神戸七日發國通〕大阪、神戸、名古屋の有力貿易商よりなる西部アフリカ旅商班は七日午後三時朝神戸出帆の榛名丸で出發の途に就いたが、英佛、獨の獨占地たる西部アフリカの新市場開拓を目指して佛領モロッコを振出しにアフリカ西海岸各地に於てメリヤス、石鹸、セルロイド、玩具等五十餘種の日本商品の見本市を開催し貿易日本のパイロットたらんとするものである

八月中の物價指數

〔東京七日發國通〕日銀調査八月中の物價指數(大正十三年七月基準)は東京一四三、一で七月に比し一、七の低下ロンドンは九八、五で同〇、一の低下、ニューヨークは一〇三、三で同〇、二の低下である
尚低下の原因は米國インフレの頓挫の國際的影響と夏期閑散のためと觀られてゐる

北鐵の貨物運賃引下 依然高率の運賃

〔ハルビン七日發國通〕最近北鐵は各種の品目別に北滿發展策と稱して貨物運賃の引下げを計畫してゐたが引下げ運賃品目は舊態依然として蘇聯側に有利にして南滿炭に對しては依然運賃障壁を構築し、高率なる運賃を徵收し之が北進を阻止する方針で北鐵の實行機關を獨占する蘇聯側管理局は北鐵をして我物顏に振舞ひ北鐵ソ聯側首腦部の實行する政策は何一つとして北滿の發展策ではなく赤露本位の赤色運賃政策に過ぎない、斯くて北鐵は依然として赤露政策の延長としての觀を呈してゐるが滿洲國側はあくまで既定の不變不動の方針でソ聯側に當面の問題を圓滿に解決せんとする意向である

債權の利廻り 平均低下

〔東京七日發國通〕勸銀調査九月一日現在主要債權の利廻り平均は五一、二六厘で前月に比し一、六一厘の低下を示し昨年十月一日より九、二五厘の低下である

不合理な關税改正に依り 南京政府國庫收入激減す 近く再改訂行はれん

〔東京七日發國通〕南京政府は日支關税互惠協定滿期直後五月二十二日、六百七十二品目の關税を改正し日本品に對し七十割の重税としたので、帝國政府は有吉公使を通じ抗議中であるが最近南京政府は
一、急激な關税引上げの結果輸入激減却つて國庫の收入は激減し
一、その爲め海關收入を擔保とする對支債權取り立てが所定の額に達せぬので總税務司メーツ氏より反對があつたこと
一、外國商品密輸入續出し地方軍閥がこれと結んで私利を得んとし紀規を紊亂す
一、日本のみならず英米佛も改正に反對し諸種の支障を生じたので右改正を合理的に再改訂の準備を開始した由で帝國政府も堀內書記官を主任として南京政府と接衝させて居る、汪精衛、陳公博も我が要求に同意して居るから宋子文の最後決裁で近く現行稅率を合理的に緩和したる新稅率が公布される模樣である

米價問題 政友暫く靜觀 主義と決定

〔東京七日發國通〕政友會は七日午後二時より定例幹部會を開催し鈴木總裁以下各幹部出席し、山口幹事より米價問題は重大性を帶びて來て居り其の取扱ひ方に就き意見を承り度しと提議し、島田總務より鈴木總裁と首相との會見の際具体的に之を提唱し政府が本問題に就き臨時議會召集の際は責任を持つて意見を纏めると言明した故、我黨として暫く靜觀態度を取り度しと述べ一同諒承し午後三時卅分散會した

ソ聯シベリアの新鐵道開通

當地に達した情報によるとソ聯は軍事的見地よりシベリア鐵道ビラ驛より黑龍江、松花江合流地點同江對岸ミハイロセメノフスキ市迄約百廿キロ間に今春以來鐵道施設中であつたが既に八月中旬頃全線の開通を見るに至り、國境附近軍隊に食料輸送を行つて居ると、尙沿線各所には軍事施設をなし國境方面の軍備を充實しつゝありと云はれてゐる

田邊參議 呼海、齊克線視察

〔ハルビン七日發國通〕田邊滿洲國參議は北滿視察のため七日午後二時十分着列車で來哈三日間滯在の上呼海、齊克兩沿線を視察するが海倫克山では各縣參事官を召集し詳細に亘り各地事情を聽取する筈である

滿洲國有鐵道の現在及び將來に就て(一)

關東軍顧問 國路總局長 宇佐美寛爾

本稿は國路總局長宇佐美寛爾氏が六日午前十一時五十分より「滿洲國有鐵道の現在及將來」と題し奉天放送局から放送したものである

滿洲國鐵道の現在及將來に就きまして御話申上げる機會を得ましたことを欣幸と致します。大同二年の春、即ち本年の四月廿日滿鮮の國境、間島の小さき村におきまして金色燦然たるスパイクが鐵道の枕木深く打ち込まれましたが此時こそ所謂吉會鐵道の敷設工事完成の記念すべき時であつたのであります、顧みますに吉會鐵道問題が日支兩國の間に論せられてより約二十年所謂西原借款の名の下に一千萬圓の前渡金さへも既に交附濟になつてゐながら舊東北政權の排日政策は今日迄之が實現を阻止して來たのであります、されば今日敦化、圖們間百八十九粁の鐵道の完成によりまして所謂吉會鐵道の全通を見ましたことは日本國民として更に二十年來待望の懸案を解決したものでありまして實に御同慶と存ずる次第であります。この敦圖線も本月一日より旅客貨物の本營業を開始致しましたが更に來る十月一日より滿鮮直通の列車を滿洲國の首都新京と北鮮の海港清津との間に運轉する予定であります、尙現在の所では清津、雄基をもちましてその海港と致して居りますが將來羅津築港完成の曉にはこの羅津が北鮮における表玄關となり、敦賀、新潟等表日本各地を初め日本の諸港と密接に結び合される計畫であります

×

羅津は日露戰爭當時彼のバルチック艦隊の來襲に備へまして帝國の艦隊が三日間碇泊をしたと云ふ歷史を有して居ります、其の築港は第一期計畫におきまして呑吐能力三百萬噸、今後三年にして完成の豫定であり將來は約一千萬噸呑吐能力を有せしむる豫定であります、この他は御承知の通り綿屑が相當高いのでありますが冬期結氷せず眞に天然の良港であります。この港を通じまして近き將來日、鮮、滿の連絡結合が大いに促進せらるべきは私の信じて疑はざる所であります。

×

さて、今回全通を見ました新京圖們間の鐵道これは新京の「京」と圖們の「圖」を取りまして京圖線と呼ぶことになりましたがこの鐵道は申すまでもなく日滿交通の最捷路でありまして假に滿洲國の首都新京と日本の所謂中京名古屋との距離を見ますると大連を經由致しますれば二千六百粁朝鮮を經由致しますれば二千五百二十粁でありますが敦賀を經由し日本海を通つて吉會線に連絡致しますれば約一千七百粁で大連朝鮮經由に比較致しまして約八百粁乃至九百粁の短縮を見るのであります且つ現に吉林の東方〇〇から北の方の〇〇〇に至る〇〇粁二百七十粁が現在工事中でありまして來春は本營業を開始し得る見込みでありますが此の線の開通の曉清津哈爾賓間は約七百粁となり現在の新京經由清津哈爾賓間九百四十粁大連哈爾賓間のこれも略同距離の九百四十四粁に比し二百四十粁、丁度北滿鐵道南部線に相當する距離だけ日本と北滿洲との距離が更に短縮せられるのであります、近來日滿ブロックと云ふことが盛んに唱へられまして其完成の爲にあらゆる努力貢獻がなされて居ります、この事は皆樣御承知の通りでありますが日滿經濟ブロックの完成にはどうしても日滿交通体系の改善確立を必要と致します。吉會線の開通は百尺竿頭一歩を進めたものであり更に日滿交通に新時代を劃したるのみならず、又日滿經濟ブロックの完成に向つて一大躍進をなしたるものと云ふことが出來ます。既に御承知の如く滿洲國政府は本年二月の協約によりまして其の國有鐵道、水路港灣並にその附帶事業の經營一切を舉げて滿鐵會社に委託致しました滿洲の鐵道に就て鐵道が有する使命の重大なるに鑑み又滿洲の鐵道經營に就て滿鐵會社が有する二十數年來の經驗を尊重致しまして此の英斷に出でたものと存じます

珠玉を碎く

吉井勇
(高根秀浩畫)

(百十二) 揺めく幕(八)

「いゝえ、會つてなんかゐません」
英一が強く首を振つてさう返事をすると、笹沼は信じないやうな顏付で、
「いゝえ、そんなことはないでせう。何しろ樂屋中ちやあ大變な評判ですぜ。それに京子自身でも、さういつて白狀をしてゐるんです」
「京子自身が……」
英一はびつくりしたやうに目を睜つた。何のために京子が自分自身でそんなことをいつてゐるのだか、彼にはその意圖するところが分からなかつた。
「えゝ、京子自身がさういつてゐるんです。昨夜あなたに何處のホテルで會つたとか、一昨日あなたと一緒に何處へ行つたとか、そんなことを樂屋へ來てはぺらぺら喋つてゐるんです。つまりあなたの惚氣をいつてゐるといふ噂なんですな」
笹沼はさういつてにやりと、やや好色的といつてもいゝやうな、厭らしい笑ひ方をした。それを見ると英一は、ちよつと侮辱を感じたやうに、少し怒つたやうな調子で、
「怪しからんなあ、そんな根も葉もないことをいふなんて……それで樂屋の連中はみんなそれを信じてゐるんですね」
「えゝ、まあ、信じてゐるんでせうな、何しろ樂屋中あなたと京子との噂で持ち切つてゐるといふやうな有樣なんですから……」
さういつてから笹沼は、やゝ語氣を強めるやうに附け加へた。
「何ですよ。露子さんも無論さう信じてゐますよ」
「露子も……」
英一はうつかり思はず釣込まれたやうにさういつてから、わざと紛らすやうに聲を立てゝ笑つて、
「はゝゝゝゝ、全く樂屋つてうるさいものだなあ。それも樂屋だけならまだいゝが、君のやうな樂屋雀がゐて、いろいろ尾鰭を附けてこの噂を撒き散らすんだから堪まらないや。兎に角そいつは僕に取つては迷惑の甚だしいもんだから、よろしく揉み消して置いて頂きたいもんですね」
「いや、なあに、揉み消すほどのことはありますまい。初春早々樂屋中の噂になるなんて、景氣が好くつていゝぢやありませんか」
笹沼はちよつと言葉を途切らしてから、少し焦らかけるやうな心持で、
「それに何ですつてね、露子には近頃何か出來たらしいつて噂ですぜ」
「さうですか。露子のことなんて何だつていゝぢやありませんか」
その言葉は激しく英一の心を搖すつた。彼の胸はまだ何と言つても露子のために、その最も多くを占められてゐた。大森のグリーンホテルで明かした一夜のことも、修善寺の温泉の宿で過ごした數日のことも、記憶と言ふにしてはまだあまりに生々しかつた。それだから投げるやうにいつたものの、それつきり何ともいふことが出來ずに、唇を嚙んだまゝ押し默つてゐた。が笹沼はかまはずに喋り續けた。
「それが何でも不思議な人物で、ちよつと正體が判らないつていふんですがね、しかし何うも京子だけはそれを知つてゐるらしいのです」
「京子だけがですつて……」
英一は思はず訊き返した。
「えゝ、京子だけがです。兎に角あの二人の間の關係は中々面白いですよ。この幕の變日でしたかにもね、あの外務大臣の相良伯が……」
笹沼がさういひかけた時、恰度二人の立つてゐる背後のドアを開けて大勢の踊子がどやどやと廊下の方へ流れ出して來た。

日日案內 三行 一回金九十錢 被雇度 五行 一回金三十錢 十行 一回金八十錢 姓名住所 一回金一圓五十錢 御申込は電話三三〇〇番

貸家 事務所商店向大街表通御希望の方電話三七〇四番三七〇五番へ 日本滿通 大和洋行

女中 至急入用二十歲位迄の身體壯健の者本人直接來談あれ 新京驛地下食堂電話二九五六

土地家屋賣買 電話好出物あり 詳細洋行 電話四八二八番

京染洗張專門 にしきや 電話二六二〇番 消防隊廣入

和洋料理 カフエー ミス新京 東四條通 電三七三三番

修繕並に建築請負さんな小修繕でも御一報直に參上 新京富士町六丁目二 萬合公內 久保工務所 電話呼出二三三七番

貸事務所 電話、机、椅子、事務員ボーイ、食事の設備有り至急御申込あれ 鐵嶺病院前 商工パーラー 電話三八二八番

滿洲國政府公報取扱 東京、大朝兩新聞社發行物一切 大阪東京朝日新聞販賣所 大滿蒙新聞 朝日舍 栃尾新聞舖 東一條通二 電話二三四二番

紙函製造 大經路一五 長野商會 電話三四九八番

造花及生花 神佛具 葬具一切 加藤葬儀社 新京祝町二丁目 電話三一〇八番

眼鏡の御用は金華堂へ 吉野町二丁目 電話二六四五

質 貸出勉强 保管確實 流質品安賣 三笠町三ノ二七(東三條通筋) 第七博多屋

額と繪 尚御用命に依り適宜寸法の額緣御調製致します 品川洋行 TEL 3062 2593 和洋皮具・室內裝飾 世帶道具・建築材料 新京相[illegible]通

例年の通り 松茸料理 始めました (燒、丼、うどん、そば、めし) 割烹 やぶ虎 電三四四五番 出前も致します

奉祝 九月十五日は新京神社秋季大祭日でありますから奉祝提灯の御注文は成る可くお早くお願ひ致します 新京東一條通二四 三宅提灯店 電話二六四八番

最上白米 特等醬油 清酒、木炭 今田商店 電話三九三三番

北鮮經由東京へ!! 大阪へ!! 一敦賀ヨリ東京へ國際列車一
滿洲丸 毎六・十六・二六日(月三回) 雄基・清津出帆
天草丸 毎一・一一・二一日(月三回) 雄基・清津出帆
北日本汽船株式會社 代理店 北鮮運輸

御料理 開花 電二三一六・二〇一三番

滿洲銀行

近代的流行の粹を誇る 合服と冬服! 生地……裁斷……仕立…… きつと御氣に召します!! 高級レデーメード 豊富入荷 エスヤ洋服店 新京吉野町二丁目 電話二六一九番

出前專門 豚まんぢう 天津ポーズ 日滿うどん 燒そば 其他一品料理 開店御挨拶 食物の事で御座います一度お召あがり下さいますれば御氣に召すことお請合ひアゴを落さぬ樣御用心食器洗は私がさせて頂きますれば衛生は御安心電話有り次第ボツボツと湯氣をたてゝ御屆致します

新京日本橋朝日通 ハマムラ 電話四八二三番

在滿兵力充實と關東軍諸制度編成
陸軍首腦部會議で議論續出
全陸軍に一大影響

(東京七日發國通)陸軍では七日午前九時陸相官邸で首腦部會議を開催し、荒木陸相、柳川次官、山岡軍務局長以下出席、十二月の在滿兵力充實に伴ふ關東軍の諸制度編成を如何に遂行すべきか審議を重ねたが之は將來の關東軍及び全陸軍に大影響ある故議論百出し決定を見ず正午散會した之は明年度滿洲事變費決定の先決問題であるから此の問題の延引により滿洲事變費を今月中に大藏省へ提出することは不可能と見られて居る

三省聯合軍縮對策
每週木曜日情報持寄りに決定
きのふの協議會で

(東京七日發國通)一九三五年の華府會議さ十月再會の軍縮會議對策の爲め外務、陸、海軍の三省聯合軍縮對策協議會は七日午後零時半外務省歐米局長室で開催、外務省東郷局長以下天羽部長等海軍側寺島軍務局長以下日比野少將、陸軍側山岡軍務局長以下東條軍事調査委員長等出席左の方針で今後隨時開き決定し午後二時散會した

一、毎木曜日豫備軍縮情報を持寄り違算なきを期す
一、軍縮の具体案は陸海軍で愼重考究し外交關係は外務側が研究して次期會議へ提示討究すること
一、次期會議の宣傳工作は三省聯合し國論を統一す
一、北鐵交渉、新南群島、日印問題も外務當局で適宜報告す

閑院總長宮殿下
葉山に伺候
天津軍駐滿部隊の處理に就き御裁下を仰ぐ

(東京七日發國通)閑院參謀總長宮殿下は七日午前十一時半參謀本部御出發、葉山御用邸に伺候 聖上陛下に拜謁し天津派遣軍さ駐滿部隊の處理に就き上奏御裁下を經、御歸京遊ばされた、お處理に就て七日夕發表される筈である

高橋藏相歸京す

(東京七日發國通)七月始めより葉山で靜養中の高橋藏相は健康も大體恢復し、豫算の査定期でもあり七日元氣で赤坂の自邸に歸還した

國同代表
農村救濟方を首相に進言

(東京八日發國通)國民同盟の小山谷藏、加藤鯛一、由谷義治の諸氏は昨日午前十時齋藤首相を訪ひ六日後藤農相になしたると同樣趣旨の農村救濟方進言を陳進、之に對し齋藤首相は政府も適當の方法を考究中で貴意に添ふ樣取計らうさ答へ、三氏は半時間後辭去した

原田男首相を訪ひ
貴院側との會見經過を聽取
首相近く園公を訪問せん

(東京七日發國通)五日御殿場に園公を『訪問』した原田男は午前八時總理官邸に首相を訪問し園公さの會見內容につき報告すると共に貴族院側さの會見經過を聽取し同九時辭去したが齋藤首相は貴衆兩院さの精神的結合もなり擧國一致政策遂行の基礎も出來たので近く園公を訪問して經過を報告し政府今後の方策につき諒解を得る筈である、即ち園公は高橋藏相の留任も斡旋して居り、擧國一致難局打開に熱意を持つて居るので齋藤首相より一應諒解を求め今後の政策遂行に關し鞭撻を受けんさするもので訪問時期は園公が十一日御殿場より興津坐漁莊に引揚げた後の『適當』機會を見てされるものと見られて居る

玖馬在留米人保護の爲め
米國軍艦を派遣す

(ワシントン六日發國通)ル大統領はクーデターにより革命軍政府の成立を見たキューバに萬一重大な騷擾勃發し在住米國人の生命財産を保護する必要を生じた場合は直ちに機宜の行動を執る可く太平洋偵察艦隊をキューバ附近の海上に集中しつゝあり、然し今迄の所別に騷擾の形跡はない

ソ聯側の車輛返還要求を
李督辦言下に一蹴

(ハルビン七日發國通)數日前烏蘇里よりポクラニチナヤ驛に到着せる十五車輛を北鐵滿洲國側に於て差押へたるに對しパンドーラ副理事代理は七日午前李督辦を訪ひ右十九輛の即時返還を要求し將來斯る事件が繰返される時はポクラニチナヤに於ける積替へは事實上不可能となるさ嚴重抗議して來たこれに對し李督辦は北鐵はソ聯側に三千百輛貸してゐるから空車は返還する譯に行かぬさ言下に突つぱねた

鐵道省が滿洲に連絡辦事處を設置
候補地に新京、奉天擧げらる

(東京八日發國通)日支交通聯絡のために設けられてゐた鐵道省の上海に在る鐵道辦事處は日支事變以來日滿支間の情勢が變化を來した爲め殆んどその必要を認めなくなり寧ろこれを廢して滿洲國內に移轉すべしさの論が最近省內に擡頭するに至つたので鐵道省ではこれを廢止し、日滿聯絡のために滿洲國にこれを移すことに方針を決定したが右聯絡事務所の候補地さしては新京奉天の二ケ所が擧げられて居り大體奉天に設置される模樣である

開魯駐屯の護路軍二旅解散

(奉天七日發國通)日滿兩軍の熱河征戰後四月以來開魯にありて同地一帶の治安維持にあたつて居た蘇正格を旅長さする護路軍第二旅は今回軍政部よりの解散命令で解散した將兵は何れも四洮線經由新京奉天、煙臺、遼源等に各々歸郷し正業につく筈である

石友三氏の歸任を機として
北支軍政大轉回か
馮玉祥、閻錫山等頻りに策動す

(天津八日發國通)奉山線經由赴京中であつた石友三氏は過日來遊二日大津滯在の上、南路天津に歸つた、石氏は滯京中常に假名し來訪の目的も極秘にしてゐるが、廬山會議を前にして微妙に動きつゝある北支の軍政が同氏の歸任を機に大轉回せんさする機運が觀取され此の程天津より來連せる某要人の齎らした所によるさ馮玉祥は極秘裡に天津に來たり石、李際春氏等さ連絡せんさ努力しつゝある由にて閻錫山の態度さ共に北支の情勢は茲に注目すべき現象を呈するに至つた(寫眞は馮さ閻)

元英外相グ子
七日逝去

(ロンドン七日發國通)危篤を傳へられて居た元英外相グレー子爵は七日拂曉逝去した享年七十一歲

外務省異動

(東京七日發國通)
副領事　服部恒雄　濟南在勤を命ず
通商局第三課長　坂本龍記　通商局第二課長に
領事　佐藤敏人　通商局第三課長に
大使館一等書記官　山形清　官房電信課長に

西田濟南總領事
本月末賜暇歸朝

(東京七日發國通)西田濟南總領事は本月末賜暇歸朝する事になつたので、歸朝中は副領事服部恒雄氏が總領事代理さして赴任することになつた

北滿小麥の本年度ハルビン出廻高

(ハルビン七日發國通)松花江下流より本年結氷期までにはハルビンに約十萬プードの小麥が輸送されて來る見込みであるが本年度の輸出高は少くも百二十萬プードに達するさ豫想されてゐるが右は本年度の農産物の豐作さ松花江沿岸通商貿易の益々盛んなるを證據だてられてゐる

治法撤廢說に
在滿外人本國政府の方針聽取

(奉天七日發國通)最近滿洲國の治外法權撤廢說の擡頭に刺戟され在滿外人間に於ては之れを重大視し、寄々撤廢後に於ける影響等を考慮しつゝあるがこの際滿洲國の現狀を本國に報告すると同時に本國政府の右に對する方針を聽取する必要ありさし、これが聽取方を夫々領事館に請願した、依つて各領事館に於ては右の旨を近く本國政府に報告する筈である、尙ほ右さ同時に在留民の意向たる滿洲國承認に關しては將來政治的にも經濟的にも非常に有力なる旨を合せて報告する事さなつた

產金買上單位を十瓦とする

(東京七日發國通)從來政府の產金買上げの重量單位は貫又は匁であつたが、今回十瓦の單位を以て二十三圓六十八錢さなし八日より實施する事になつた

日滿法曹協會設立につき
山本氏等各方面を歷訪

東京辯護士會滿洲國派遣代表山本正一氏外七名は過日來京後日滿法曹協會の『設立』並に滿洲國に於ける日本辯護士の參加問題等の重要案件に就き日滿各要人を歷訪、意見の交換を爲しつゝあるが日滿法曹協會の設立問題については東京辯護士會の腹案さして日滿親善及び滿洲國司法制度の完備の見地から日滿辯護士をもつて法曹協會を新京若くは奉天に設立し同會事業さして日本側五名滿洲國側十名を選拔、兩國に交換派遣し日本側三ケ月乃至五ケ月、滿洲國側は半ケ年乃至一ケ年の留學期をもつて人情風俗並に司法制度の研究をなさんさするもので、山本氏が主さしてこれが折衝に當り滿洲國鄭國務總理をはじめ當該監督長官さ談合するさころあり、滿洲國側ではいづれも賛意を表し『全幅』の援助を誓つた趣きで一行の歸國後具体化するものさ觀られてゐる、右につき山本辯護士は語る

東京辯護士會さして此の問題については大體日本側さして案を持つて居りますが先づ滿洲國側の辯護士の組織團體が必要なのでこの點要路の方々にも力說して置きました、何分種々な問題に觸れて來るので早急には實現しないでせうが滿洲國の司法制度の完備確立の上から必要なことですから可能性は充分あるものさ思ひます

ハルビンは觀光客の大洪水

(ハルビン七日發國通)滿洲國へ!滿洲國へ!昨年の大洪水に禍されたハルビンも何さこの夏は弗箱携げた觀光團の大洪水で全市民はホクホクだ試みに八月のハルビンの乘降者人員統計を擧げるさ

	乘客數	降客數
軍人軍屬	六六七	五九九
御用商人	五六	四三
官吏	三三七	四二五
教育家	三三七	六一八
宗教家	五三七	二四
農業家	一五	七七
商業家	一〇五	九一二
工業家	六九八	二〇
漁業家	三三三	八
滿洲國官吏	一〇	三三九
學生	三三二	九七一
女給ダンサー	一、二六四	九一
藝酌婦ルンペン	八九	三七
その他	四八	五六九
朝鮮人	六七一	一七八
計	二二四 / 五、〇八六	四、九二七

乘車人員が降車人員より百七十五人多いのは調査不充分で實際は相當の數に達してゐる八月中の重なるお客は學生さんで面白いのはサーヴィスガールで九十一人降りて八十九人出てゐるのはハルビンが仲睦さなり更に奧地へ稼ぎに行ぐさいふ譯である、滿蒙の夢を追ふルンペンの少數なのも漸く滿洲國に對する認識を深め來つた圓滿なる時代を表徵する現象さして微笑ましい

新聞雜誌檢閱委員長に
小磯參謀長說有力

先般日滿兩國の新聞雜誌檢閱機關を以て設立された檢閱台同委員會はその後第一回正式會合を開催し、起草委員にて檢閱條項の起草を急いでゐるが委員長坂田大佐の逝去後同會の存在及びその目的使命から相當權威ある重要人物を委員長に推戴せよさの意見有力さなり、目下その人選に就き考慮されてゐるが、多分關東軍參謀長が委員長に關東軍第四課長が副委員長に決定する模樣である、尙ほ同會の內容にも近く變更が加へられる筈

福州の危機迫る
十九路軍苦鬪

(上海七日發國通)共產軍討伐の十九路軍は目下苦戰に陷り福州又復危機迫り市中は大混亂に陷つた

舊東北軍改編の下準備に
各地の政治訓練所設置

(奉天七日發國通)支那側では舊東北軍改編の準備工作のため舊東北軍系各將兵の思想轉向を圖り將兵を訓練するために最近各縣に政治訓練所を設置することに決定した

李、石兩軍の匪賊化は支那側のデマ
寧ろ支那警察隊の無教育

(東京七日發國通)最近北支の李際春、石友三が匪賊化し生民を苦しめるがおは日本軍の煽動からであるさ賊しやかに一部多人中に傳へられてゐるが、調査の結果李際春、石友三軍の警察部隊は毎日訓練に精進して居り、治安は良好であるが唯支那側の警察隊の駐在地は警官が無教育の鄕土匪の跋扈を統治するを得ず匪賊橫行するが、これ等の責任を逃れたい爲に支那側で各種流言を放つたものである

故犬養首相の一
選擧區より血書の減刑歎願書
健氏も近く減刑申出でん

(東京七日發國通)陸軍判決海軍側求刑前に減刑運動熾烈さなりつゝあるが故犬養首相選擧區岡山縣都窪郡吉備郡岡山市より西村、高須兩裁判長宛上流インテリ階級の四十名が血書の減刑歎願をした、事件當時は選擧區民は被告を初め軍部に反感を懷いて居たが公判陳述に動かされたものである、又犬養健氏も被告の陳述が故犬養首相を尊敬し國家革新の犧牲さしたさ云ひあの時首相の言葉を聞いてやらうさの氣になつたさ純眞な氣持を告白せる故心を動かし近く陸海軍裁判長宛何等かの方法で減刑を申し出る事さなつた(寫眞は犬養氏)

その日く

□

營口の英人七ケ月ぶりで救出さるこの間日滿官憲の苦心や思ふべし

□

謝總長の口をかりていふのではないが余り勝手なマネをするからこんなことになるのである

□

農安近くにペスト容疑者現はる、昨年の虎に代つて鼠滿洲を襲ふさいふわけ

□

强盜にこまりぬいて案出されたものに街燈照明がある所さ人にさつて强盜の一德さいふもの

人事往來

▲上砂少佐(關東憲兵隊司令部)七日午前八時奉天より
▲小坂順造氏(貴族院議員)七日午前八時着奉天より、八時四十分發哈市へ
▲梅谷光貞(滿東軍特務部)七日午前九時發奉天へ
▲田中署長(吉林署)以下四名午後〇時着吉林より
▲佐藤中佐(鐵道第〇〇隊附)七日午前八時四十分發哈市へ
▲吉興氏(吉長地區警備司令)七日午後四時三十分發吉林へ
▲山田少佐(第〇〇團副官)七日午後三時二十五分着哈市より
▲林大佐(工兵第〇〇隊長)同上
▲淸水中佐(駐滿海軍司令部)同上
▲松村多三郞(關東軍經理部)七日午後四時着吉林より
▲林大佐(工兵第〇〇隊長)七日午後四時三十分發奉天へ

團体

▲岐阜縣教育團二十二名七日午後三時四十分哈市より歸京午後四時半奉天へ
▲宮城縣靑年團十一名八日午後〇時四十分發大連へ
▲黃州驛卡僱團七日哈市行き八日午前八時四十分歸京午後四時三十分發奉天へ
▲熱河省公署視察團七日午前六時四十分發公主嶺往復八日午後〇時四十分發大連へ

經濟欄

海外經濟

▲銀塊及爲替
倫敦銀塊　一八片一六分一
同　遠限　一八片一六分三
紐育銀塊　三七　〇〇
孟買銀塊　五五留比八　二五
米英爲替　四弗五四仙四一
米日爲替　二六弗六六仙
米支爲替　二九弗三一仙
スチール株　五一弗四分一
アナゴンダ株　一六弗三分一

●米棉花
現物　九仙二〇
十月限　九仙一〇
十二月限　九仙二三
一月限　九仙三〇
三月限　九仙四七
五月限　九仙六三
七月限　九仙七七

▲上海標金
昨止　八二三・〇〇　八三一・〇〇
高値　八二三・〇〇　八三三・五〇
安値　八二一・〇〇　八二二・〇〇
本寄　八二四・五〇　八二四・〇〇
步値　八二六・〇〇
[illegible]　八二四・〇〇

▲上海日本向
第一回　一〇九・〇〇〇　一〇九・五〇〇
第二回　一〇九・二五〇　一〇九・七五〇
第三回　一〇九・五〇〇　一一〇・〇〇〇

▲上海倫敦向
賣値　一志三片四分一
買値　一志三片一六分五

▲上海紐育向
賣値　二九弗八分七
買値　二九弗一六分三

▲大連金鈔票
現物　一二三・〇〇　一二三・〇〇
九月三日限　[illegible]
九月　[illegible]　限

新京市況

特產現物　出來
大豆　一二三・五〇　二車
高粱　[illegible]
包米　[illegible]
先物
大豆
高粱寄　四四・〇
同　引　四四・〇　二車
十一月限
鈔票對金票　一三三・三〇　不申
現大洋對金票　[illegible]
國幣對金票　一〇九・四〇　不申
大洋對鈔票　[illegible]

▲神戶豆粕
十一月限　三・四三　三・四三
十二月限　三・四四　三・四四
一月限　三・四五　三・四五

▲橫濱生糸
現物　八五・〇〇　八五〇・〇〇
當限　八四七・〇〇　八四七・〇〇
先限　八三七・〇〇　八三七・〇〇

▲仁川期米
當限　二〇・五九　二〇・八六
中限　二〇・五五
先限　[illegible]

▲大阪期米
當限　三三・〇七　三三・一六
中限　三三・二二　三三・四七
先限　三三・二七　三三・五六

▲大阪棉花
當限　五二・三五　五二・三五
先限　五二・九五　五四・〇〇

▲大阪三品
當限　二三・八四〇　二三・八四〇
十月限　二三・九〇　二三・五一〇
十一月限　二〇・八四〇　二〇・八五〇〇
十二月限　二〇・六〇〇　二〇・四〇〇
一月限　二〇・六八〇　二〇・〇七〇
二月限　二〇・一〇〇　二〇・〇七〇
先限　二〇・〇八〇　一九・九一〇

▲大連株式
五品　三九〇　三九〇
豆鈔新　[illegible]

各地市場

▲大阪株式
株新　一二五・一〇　一二五・六〇
大新　一一七・二〇　一一七・五〇
鐘紡新　一四三・六〇　一四四・〇〇
同新　一三・五〇　一三・一〇

▲同短期
大新　一二六・〇〇　一二六・四〇
鐘新　一二五・〇〇　一三・〇〇
東新　一〇二・一〇　一〇二・一〇

▲阪神日米爲替
第一回　二六弗八分三　[illegible]
第二回　二六弗二分一　[illegible]
二六弗四分一　[illegible]
二六弗二分一　[illegible]

▲新京錢鈔現物
金票對鈔票　一三三・六五
國幣對金票　一〇九・四〇
國幣對鈔票　九四・五〇
金票對官帖　四六八・〇〇
鈔票對官帖　三五〇・〇〇
國幣對官帖　[illegible]
銀洋對官帖　[illegible]

▲大連臺台向
九三三・〇〇
九三二・七五
九三三・〇〇

▲大連上海向
寄付　一一三・〇〇　一一三・〇〇
步値　一一三・八〇　一一三・六〇
　一一三・六〇　一一三・九〇
　一一三・七〇　一一三・八〇
　一一三・九〇　一一三・九〇
　一一三・九〇　一一四・〇〇
　一一四・〇〇　一一四・二〇
引値　一一三・三〇　一一三・四〇
高値　一一四・一〇　一一四・三〇
安値　一一三・三〇　一一三・一〇
出高　八六六万　一一九六万

森永ミルクキャラメル
森永ベルトライン　日本橋通り　岡女庵　電25…

匪賊に拉致された英人三名救出さる
けさ滿洲國側から英領事へ營口にて引渡し

去る三月二十九日營口において匪賊のために拉致せられたる南昌號船員英人ジョンソン、ブリユー、ハーグレーヴの三名は無事救出せられ今八日午前八時半營口において滿洲國側より英國領事に引渡された

滿洲國に取つては實に迷惑至極
謝外交部總長の聲明

營口で匪賊のため拉致された英人三名は七日救出、その身柄は八日朝滿洲國側から英國領事に引渡されたが、右に關し滿洲國外交部では八日謝介石總長談の形式で左の如く聲明した

去る三月營口地方において匪賊に拉去された英人船員三名の救出方については奉天省警察廳、營口海邊警察隊、日本憲兵隊其他同方面の『滿日』官憲において多大の努力をなし來つたのであるが七日遂にその救出を見た旨の報告に接し人道上誠に結構なことと思つてゐる、但しこの際自分として外國側一般に注意を促して置きたいのはこの前のポーレー事件にしろ、今回の南昌號事件にして被害者の過失が事件發生の重要なる原因をなしてゐることで、前者にあつては被害者は官憲の警告を無視して危險區域に出入したものであり、後者にあつては堂々たる船舶が少數の匪賊の『奇襲』を受けて、その蹂躪に委せ油斷と無氣力を極端に表現したものである而かも此種事件の結果たるやいづれの場合でもわが地方官憲に多大の勞力と時間とを費さしめてゐるのでわが方としては實に迷惑至極といふほかない、外國側留民においては一層自重し殊に領事などはその職責上當然自國民の愼重なる行動を促すため適切の手段を講ずべきものと思ふ、なほこの種事件につきわが政府の責任を論ずる向きもあるやであるが『斯く』の如きは見當違ひのことであつて當方として治安維持上當然の措置は取るべきも、身代金を出して匪賊に對し何らか利益を與ふる結果となる手段その他特別の面倒は一切これを取らぬ方針であるのみならずこの種事件の絶滅を期するためには討伐を實施するを最善の方途と信じ現に多大の努力を以て討伐を遂行しつゝあるのである

ハルビンの人質拉致犯人
上海の東洋カポネ團一味

【ハルビン七日發國通】ギャング團に拉致されたハルビン一流の豪商の愛息カスペ君の消息は滿洲國官憲の旬日に亘る必死的活動も空しく依然何等の手掛りも無く事件は迷宮に入らんとして居る折柄、この程上海から二名の刑事の活動開始でカスペ君を拉致した犯人は上海に本據を有する東洋カポネ團の一味の仕業であることが判明し、迷宮に入らんとして居たカスペ君事件に一縷の光明を見出し益々興味ある事件となつて來た

白晝街路で自殺未遂

【ハルビン七日發國通】五日午後三時頃田地街松岡質店で五十歳位の男が西洋剃刀を買取るやいきなりその場で頸動脈をかき切り血まみれになつて倒れたので店員はびつくり仰天直ちに滿鐵病院に擔ぎ込んだ、取調べの結果右の者は山根某と言ひ左官職で佳木斯より五日來哈したものと判明した、原因は精神異常、なほ一命は助かる見込である

駈落ち人妻の保護願ひ

山口縣厚俠郡高千帆村濱左屋居住の上野德次郎氏＝假名＝の妻アサ子（二八）＝假名＝は盲目な戀故に大勢の子供と夫を振棄てゝ大石三郎氏＝假名＝と共に去る七月六日出奔戀の住家を新京に求め市內和泉町に同居してゐる事實を前夫は探知し八日新京署保安係に保護願を提出して來た

大匪團の存在不能となり匪害頓に激減

日滿軍警の警備嚴重のため活動を阻まれ自暴自棄となつた『匪賊』は最近斷末魔の動きを見せてゐるが之を事變前後の治安恢復以前の匪賊狀況と比較するに實に雲泥の差がある即ち事變前後に於ける匪賊は大事峻烈を極め、例へば一村を襲へば一物も殘さぬまでに掠奪暴行をなし又低抗する者官憲に密告する者ある時は放火、殺戮一村を全滅せしむる等暴虐の限りを敢てしてゐたが今日に於ては警備網の完備及び各部村の自衞團の强化等により大集匪團の存在不能となり偶々小匪團蠢動するも襲擊力微弱にして忽ち反擊され一村全滅など言ふが如き大損害を受くることは皆無となつたことは著しい現象である、即ち地方民衆は『從前』の如く徒らに匪賊の禍を畏怖するの要なく安堵して生業に從事し得ることゝなつたのである

事變以來の新京の膨脹ぶり
新京署保安係調べ

思出新たなる九月十八日の滿洲事變記念日を目睫に新京署保安係では新京の事變前の靜穩さと事變後の異狀なる發展狀態を如實に物語る左の如き統計を作製したいこれに依り現在の新京が事變以前如何に發展し來つたかゞ今更の如くうなづかれる

（九月六日現在）

	事變前	事變後
宿屋	八	三四
下宿屋		二六
カフエー	九	三三
料理店	一九	三六
飲食店	一九	一〇七
藝妓	一〇九	三七一
酌婦	六二	六一（一名減）
女給	二三	二二八
徘優（滿人）	六六八	九二〇
雇婦女	四五	三一九
ダンサー		四六
ダンスホール		二
露店		一二六

慰安列車出發
京圖、吉海兩線慰安列車は八日午前九時三十分新京驛發壯途に上つた

農安縣西南地區にペスト容疑者發生
既に附近部落民百十余名死亡
直ちに眞疑調査中

農安縣西南方約六十支里花園及双廟子に先月十八日頃よりペスト患者容疑者の發生を見日ならずして附近部落一帶に蔓延し百餘名の死亡者續出せりとの同縣廳より新京署へ報告あり目下之が眞疑に付き同縣公署並吉林警務廳に於て調査中である

全滿中等學校陸上競技大會
不出場を決定
州內中等學校長會議で

【大連七日發國通】奉天醫大、旅順工大、南滿工專の三校競技部よりなる滿洲學生競技聯盟では來る十七日旅順に於て第一回全滿中等學校陸上競技大會を開催するに決し、偶般來種々準備中の處突如羽衣高女に於て開かれた州內中等學校々長會議に於て

一、競技會の序々の開催は生徒に刺戟を與へる
二、州內中等學校體育聯盟規約中に特別の便宜ある大會には出場せず

と云ふ二つの理由により同大會不出場を決議したので、第一回大會は遂に無期延期の已むなきに至り、全滿中等學校體育界の前途に一大暗影を投ずるに至つた

明るい街がいよいよ出來そう
十一日町內有志の贊成を得設置に着手の豫定

過日來新京署保安係に於ては既報の如く市街照明に付種々の具體的立案を行ひ愼重審議中であつたが此程左の如き計畫が一通り完了したので同係では來る十一日各町內有志の參集を乞ひ贊同を求める筈でこの會合で贊成を得れば直に實行に着手する豫定である、なほ舊競馬場、滿鐵宿舍、數祭場を除く外全市街燈を施すは勿論これが維持費に付いては各町內居住者の資產に應じて各派出所にて查定し所員が各戶を訪問諒解を求め滿電より毎月徵收する手筈である

町名	點燈ワット	個數	町內負擔料金
和泉町	一〇〇	六	一〇圓四〇
露月町	六〇	二〇	二一、六〇
羽衣町	同	同	同
錦町	同	二六	一七、二九
蓬萊町	同	三五	二六、三〇
平安町	同	一七	一七、五六
常盤町	同	二〇	三一、六〇
千鳥町	同	一九	九、七二
日出町	一〇〇	一四	二四、三六
同	六〇	一九	二〇、五三
富士町	一〇〇	三五	六〇、九〇
三笠町	同	二〇	三四、八〇
同	六〇	一三	一四、〇四
吉野町	一〇〇	一四	二四、三六
同	六〇	一三	一三、二四
祝町	一〇〇	二三	二〇、八八
同	六〇	二三	二〇、八八
室町	同	六	六、四八
ナニワ町	同	五	五、四〇
曙町	同	七	七、五六
梅ケ枝町	同	三	三、二四
入船町	同	九	九、七二
永樂町	六〇	八	八、六四
住吉町	同	四	四、三二
高砂町	一〇〇	三〇	三二、一〇
馬上町	同	三三	五七、四二
霞町	同	一六	二七、八四
中央通	同	四	六、九六
敷島通	同	二一	一七、六四
八島通	六〇	四	四、三二
大和通	同	五	五、四〇
朝日通	同	一三	一四、〇四
計	一〇〇	一〇	一七、四〇
同	一〇〇	二〇六	三五八、四四
總計	六〇	二三五	二四三、〇〇
		四三一	六〇一、四四

木村郵便課長さん大連へ榮轉
新京へ殘した功績の數々

新京郵便局郵便課長、現局長代理木村良吉氏は七日附遞信局企畫係長に榮轉することに決定十二日ごろ出發の豫定である、後任は現郵便課武村勉氏が就任することに決定した　木村氏は昨年秋着任以來局員の素質向上と郵便事務の正確敏活なる點に力を注ぎ殊に局員及び集配人の增員、配達區域の擴張、配達回數の增加、出張所の增設等に力を注ぎ新京の郵便事務に一大改良を加へた人で今回の榮轉は新京各方面から惜まれてゐる

東京福岡間の夜間郵便飛行
今秋十一月から開始

【東京八日發國通】日本空輸會社の東京、大阪、福岡間夜間郵便飛行は陸軍飛行場使用問題で一頓挫を來して居たが漸く陸軍側の諒解を得たので今秋十一月から實施の目鼻がついた

モルヒネ密賣常習者ハルビンで逮捕

【ハルビン七日發國通】道裡地段街二九大塚富勇（三二）はモルヒネ、ヘロイン等の禁制品密賣常習者として其筋より睨まれてゐたが去る二日家宅搜索の結果、ヘロイン約百五十瓦、モルヒネ入紙箱三個、ノボカリン十七箱、僞ヘロイン五箱等を發見したが店主、大塚は大連に出向き不在中だつたので右禁制品を證據品として押收大塚が四日歸哈するさ共に總領事館警察に留置目下嚴重取調中である

全滿民團懇談會
明日海軍部樓上で開會

本年度全滿民團懇談會は明九日午前十時より駐滿海軍部樓上で開催されるが當日の議題は主として治外法權撤廢の時機及撤廢後在留民に及ぼす經濟的影響等が中心となるべく相當深刻な討論が行はれるものと觀られてゐる

新京署取扱八月中の犯罪

新京における犯罪數は都市急激なる發展に伴ひ常然增加の一途を辿りつゝある今新京警察署取扱の八月中の犯罪件數を示せば左の如くである

强盜	七
竊盜	二〇〇
詐欺	七
横領	四
暴行	三
傷害	四
過失傷害	二
阿片吸飲罪	三

荷馬車道路變更協議

結氷期を前にラストヘビーの運搬業者が使用してゐる荷馬車の限定道路を今回變更すべき必要に迫られ八日午前十時より地方事務所に於て井上保安主任出席の下に種々協議した、なほ現在の荷馬車專用道路は入船町、東五條通、日出町、和泉町、八島通、千鳥町西二條二部、東五條以東、鐵道北一圓である

あめりか丸二晝夜半も遲れて大連入港

【大連六日發國通】去る四日大連入港豫定の定期船「あめりか丸」は六日午後一時三十分氣息掩々として大連に入港したが鈴木事務長は語る

門司出帆前颱風にやられさうな事はわかつてゐたし新聞も盛んに書き立てたものだから船客もウンと少なく僅かに百四十餘名であつた初めは颱風を避けて行く筈だつたのが風が方向を變へた爲圏內に近づき危險に瀕したので先づ庚津に避難し次いで崎戶へ逃げた、自分は十數年船に乘つてゐるが今度の樣な暴風は初めてだし又定期船が二晝夜半も延着したのは初めてだ

滿鐵でも慰靈祭
事變記念日に

來る十八日は滿洲事變二周年記念に相當するので各所各團體では種々催しをなす事は既報の通りなるも滿鐵に於ては大連滿鐵殉職者記念堂に於て（雨天の際は協和會館內）で慰靈祭を行ふ事となり、沿線社員代表が各驛より參列するが新京では鐵道事務所から代表として參列する、尙當日は遺族の參列者に對しては待遇乘車券を配給し、これが旅行期間は式當日に往復日數を加へ十日以內とする

四平街との對抗相撲
十七日に延期

十日開催豫定であつた全新京對全四平街の對抗相撲は四平街小學校の運動會のため來る十七日擧行に變更された

松村技手の告別式

圖們に出張中病死した關東軍經理部技手松村多三郞氏の遺骨は七日午後四時着關東軍經理部關係者、一般市民の出迎へ裡に新京着太子堂に安置され八日午後二時西本願寺で告別式を行つた

ラジオ欄

九日（土）新京
- 奉天後四、〇〇レコード用湯
- 新京後四、三〇演藝
- 同　後五、〇〇講演滿洲家庭概況及其の將來之趨向　大同報社記者陳少商業通信社
- 同　後五、三〇ニュース（滿洲語）
- 同　後六、〇〇ニュース氣象中央放送局編輯
- 新京後六、二〇語學講座（滿洲語）講師高宮盛逸
- 六、四〇同（日本語）同植松金枝
- 同　後七、〇〇ニュース（英語）
- 同　後七、一〇ニュース（露西亞語）
- 同　後七、二〇ニュース（朝鮮語）
- 同　後七、三〇ニュース氣象豫報、放送局編輯及プログラム豫告
- 同　後八、〇〇演藝
- 東京後八、三〇時報
- 同　後八、三一ニュース東京中央放送局編輯

御會葬御禮
亡妻數惠子葬儀の際は遠路態々御會葬被成下有難く御禮申上候
昭和八年九月八日
新京千島町一丁目十一番地
酒井輝馬

日本人車夫募集
此度運動の結果日本人使用人力車の許可を受けました社會事業の一端にもと心得居りますれば不遇に苦しむ人達…やつて見樣の意氣あらば左記へお出で下さい
募集人員五十名（詳細は面談）
城內五馬路新富町變輪自轉車店內
川崎

痔疾患者の福音
根切する事神靈の如し!!
家傳名灸　ぢ疾專門治療院
醫藥で治らぬ難症も唯一ケ所の灸で治る保險つきなほらねば料金不要兩痔漏も雖も開せず全治す但し貧窮者は無料
東京福壽堂出所
期日　本日より向三十日間
新京驛前　巴旅館內にて　電二四四八番

羅紗裏地
其他洋服附屬品一切
卸商
SK
新京日本橋通廿五番地
加藤洋行新京支店
電話三七三一番

慶安異聞 艶魔地獄

（舞臺上演 映畫化） 玉水三郎
（繪）長谷川小信

（三十二）

男の本性（四）

思ひ設けぬ用人相川忠太夫の聲。其人や我子の身の上にも障りなく、此身も無事で濟まされるといふ一策とは、どんな事かと涙を收めたお菊。

「御用人樣、御親切な唯今のお言葉、御恩は決して忘れませぬ。此際何としたら宜しうございませう」

忠太夫はしたり顏。

「今お菊殿が自害したらば、殿樣は何う思召すと思ふか。アヽした荒々しいお方ゆえ、お菊めは予が心に隨はずして、面當に自害して果てたか、憎い奴ではある。此上は後學に其人三平、並に二人の仲の一子を召捕せ、兩人を謀叛人赤坂爺內の娘聟と致して、打首獄門にせんと必ず仰しやるだらう。コリヤお菊殿、自害は宜しくない」

「成程、御用人樣お言葉の通りで御座いませう。私はツイ女の淺墓から、自害と思ひつめましたが、もうプツヽリ思ひ止まりました」

「オヽさうなくては叶はぬ。ソコでぢや、是から先、何うしたら可いかと言ふに、手前が諸事萬端取計らつて進ぜるに依つて……イヤ大きな聲では言へん」

斯う言つて四邊を窺ひ、忠太夫はお菊に寄添ひ、

「今宵是より、當家を立退かつしやい」

「エヽーッ」

「裏門から手前が案內致すに依つて、手廻り道具、着替へだけ一包みにして、手前が持つて上げる……イヤ江戶さへ立退けば、廣い日本六十餘州。何處へ行かうと暮される」

「マア何と仰しやいます」

「イヤ心配さつしやるな。金は手前チヤンと懷中して參つた。數年の間に貯へたる金子三百兩……ソレ懷中に入れてあらうがな。お菊殿と此忠太夫が、當家を立退けばソリヤ殿樣も兩人は豫て不義を働いて居つたか、憎い奴と仰しやるには相違ないが、それは一時の事でな。ソレ此忠太夫は種々お家の秘密を知つてゐる。殿樣は此忠太夫を酷とすると、面白からん事が世間へバレる。夫故殿樣は憎いと思つても泣き寢入り、何うぢやさうしてお前と俺が、何れへ參つても此三百兩がありさへすれば、夫婦は何をしても樂々暮せる。一兩得、何とさうしては何うぢやな」

お菊は忠太夫の厚面しさに呆れ返つて了つた。

「コレさお菊殿、好い分別ではござらぬか。斯樣に致せば御身も無事。又其人小島三平や一子十松の所は、手前が秘密を知るお家の一件で、殿樣も泣き寢入りとされ、何のお咎めもないといふもの。何うぢや返辭のないは不服か……イヤ何も恥しい事はござらぬ。默つて手前の爲すが儘になつてゐさつしやれば、其身は安全といふもの」

斯う言つてお菊の手を取つた。

お菊は腹立たしさに其手を拂ひ退けて、

「相川樣、御親切は有難う存じまするが、殿樣の仰にさへ從はぬ私、何で貴方とお邸を立退いて、夫婦になつたり出來ませう。唯さへ其人へ不貞、我子へも無慈悲は出來ぬと思つて居ります處へ、貴方と左樣な事を致しましたら、不忠を一つ増すといふもの……私はお斷り申します」

ピンと刎ねつけて了つた。忠太夫は一度に怒りを發して、

「ナニお斷りだと……折角其身や其人と子供の爲を思つて進ず心盡を無にする女……可し、其方が其方なら、當方にも考へがある」

「相川樣御免遊ばせ。私はやつぱり自害して相果てます」

忠太夫の手から懷劍を取らうとするを、手強く振拂ひ、

「コリヤお菊、此報ひは今宵の中だぞ。覺悟して待つて居れ」

荒々しく言放つた忠太夫、襖をガラリ飛んで出た。

お菊は再びワツとばかり泣き出し、懷劍を奪はれて死ぬにも死ねぬ身の不幸を悲しみ歎く外はなかつた。

其處へ梅野の聲。

「お菊殿お召します」

九月九日 舊七月二十日 土曜 戊寅 友引 執 胃宿

●一白の人 動かざること泰山の如く沈着事に當れば吉 巳と未と癸が吉
●二黒の人 富貴榮達意の如くなる日萬事進むに吉なり 乙と丙と丁が吉
●三碧の人 內仕事は思はしからざれど外交は好適の日 未と庚と癸が吉
●四緑の人 自重を欠く時は萬難襲ひ來らんとする凶日 庚と癸と寅が吉
●五黄の人 人和を求め交友を密にすれば引立ありて吉 甲と乙と丙が吉
●六白の人 刻苦勉勵は大事を遂ぐべし中折れするな 乙と戊と亥が吉
●七赤の人 不過は自ら招く事と知れ油斷大敵注意あれ 丙と丁と戌が吉
●八白の人 事業の擴張新事の計劃何れも發展の幸運日 甲と丙と庚が吉
●九紫の人 無理と知りつゝ引込の機を失ひ禍害を增す 丁と癸と亥が吉

大阪商船出帆

門司、神戸（大阪）行
×△三等船客設備船
（午前十時大連出帆）

はるぴん丸	九月 九日
×たこま丸	九月 十日
香港丸	九月十一日
うすりい丸	九月十三日
ばいかる丸	九月十五日
×しあとる丸	九月十六日
亞米利加丸	九月十七日
うらる丸	九月十八日

●切符發賣所 滿鐵沿線主要各驛及各地ジャパンツーリストビユーロー案內所
船車連絡切符（往復切符ハ汽車二割引、汽船一割引；通用期間二ケ月）大連、門司、神戸間乘船切符（往復切符ハ復路運賃一割引通用期間三ケ月）
●專屬荷扱所 各地國際運輸會社支店

大阪商船株式會社 大連支店 電話四一三七番
奉天出張所 電話四〇八九番
新京出張所 電話二二一六番

新京日日新聞社 營業部 電話三三〇〇番

價格底廉 品質保證
赤煉瓦製造販賣
新京住吉町二ノ八（鐵北）
合資會社 大連煉瓦 新京出張所
電話三九六三（呼出）
本社大連市聖德街三丁目七八

圍壁の御用は專門の石矢へ
体裁も 御値段も 必ず御滿足下さいます

營業種目
優美 高尙 堅牢 安價 新案石矢式鐵筋混凝土圍壁製造
官廳學校工場用鐵網圍壁（御隣トノ間切リニハ最好適品デス）
各種 煉瓦壁 鐵網 應用煉瓦壁
各種板壁 鐵條網

目カクシ、ドロボウ除けには板と鐵條網とを組合したる高さ五、六尺位の體裁よき石矢の新案塀を御誘め致します は一間位より
御用命の如何に不拘設計見積は無料で致します

白色煉瓦製造販賣
硯野式白色煉瓦製造機
各種土管及井戶側母型
各種圍壁大門設計請負

滿洲代理店 石矢組
新京日本橋新京ビル四階四十一號
電話二九九三番

冬もの
呉服 衣裳 新製品大賣出し

光る新秋

自九月八日
至九月十四日

唯今は
呉服もの御研究下さる絶好機會

趣味に嗜好に。實用に。 あらゆるお需めに對して御滿足願へる商品の充實 市內に於ける最低の定價 市內に於ける最良の品質を以て奉仕の本領とする呉服部に御用命の萬般に遺憾なきを期して居ります品質品種値段何卒比較御研究の上多少に拘ず御用命の程願ひ上げます

幸に當店秋冬もの仕入は最低値の絶好機會に逸早く悉くを整へました殊に今回は各產地より「お祝品」「奉仕品」の大量直送と相俟つて皆樣への商品「サービース」は必ずや御期待以上の御滿足を仰ぎ得るものと堅く信じます

日本橋詰
新京 呉服部
新京百貨店

御料理 會席
大吉
水崎よし
電話三一五九番

白米 ビール
石炭
松茂洋行
電話 二〇四二番 二五三七番 二五六二番

青柳の鯛すき
松茸を加へて芳醇薫り高く其味覺今將に酣でございます
御宴會……に、御淺酌……に、御會食……に、御愛臨の程御待ちいたします
祝町鮮銀北横
電話三〇九〇番

新京日日新聞

新布地豊富入荷 新京 室町小學校前 井上洋服店 電話三七六四番

我正當なる態度を列國に認識させる
軍縮會議三省聯合協議會で 對策重要事項決定

(東京八日發國通) 軍縮會議三省聯合協議會は七日の第一回會合で左の諸項を決定した

一、一九三五年軍縮會議に對する事前の方策としては極東政局に對する帝國の所信、國防計畫の眞意に就き列國官民の正當な認識を促すべく三當局意見一致正しき宣傳工作すること

一、最近與黨の根本意見の一致を見たので三當局は今後凡ゆる機會に左の趣旨を世界に徹底する樣適切有效な方策實施すること

一、我海軍計畫は國防を完備するにあり、何等攻擊的意圖に依る計畫ではない、現在の計畫は海軍條約の制限範圍を逸脱してゐない

一、我國は米國、支那其他の友邦に對しても毫も侵略的意圖を有せず國際平和維持は最も考慮して居り、海軍計畫はこの精神に何等背馳せず

一、滿洲國の獨立及び我が將來は極東平和確立の唯一有效なる處置である

一、英、米其他列國側が我が所信を理解し同時に隣邦支那が覺醒し我と所信一致するの切望に堪へぬ

一、滿洲國の機會均等、門戶開放は滿洲國の政策であり我も之を支持す

南支米勢力擴大に
我當局多大の關心を以て監視

(東京八日發國通) 一九三五一九三六年は對外關係の『危機』であるが此機を狙つて英、米、支、露共に對日工作に猛進して居り、就中米支は共通利害を有するので其提携は愈々親密、我當局でも刻下の情勢に注意を拂つて居る、中南支方面の米國の勢力著しきは航空及電信機關で之等を通じ政治的、經濟的の勢力は長江沿岸から浙江、福建、廣東等の南支諸都市に植付られしかのみならず最近福建に米國空軍根據地が設立され又米機による上海マニラ試驗飛行成功の報あり、之等の事實は國防上より輕視出來ず、一方廬山會議で對日方針を凝議してゐるが此成果も『憂慮』されて居り政府は多大の關心を以て成行を觀て居る

承認記念當日
駐日公使館で大祝賀會擧行

(東京八日發國通) 十五日は滿洲國が我國に正式承認を受け世界に其輝かしい門出をしてから滿一ケ年に當るので當日駐日丁公使主催の下に齋藤首相以下全閣僚を公使館に招待し午餐會を催し午後四時からは公使館庭園で朝野名士五百名を招き祝賀茶會を張ることに決定したし

佛國文士 レモン氏夫妻來京

あこがれの日本滯在中新興滿洲の視察を思ひ立つて來滿した佛國文士協會々員エルネスト・レモン氏夫妻はハルビンより八日午後三時廿五分着京二、三日滯在の後、大連經由上海、北平を巡遊し、再び日本に赴く筈である

未曾有の米洪水で 農林省が徹底的對策協議

(東京八日發國通) 米穀統制法の運用資金は四億三千萬圓で內地殖民地を通じ年に千萬石宛て、二ケ年二千萬石の買上能力あるものとされるが豫想される如き米洪水では果して二ケ年間持ち堪へ得るや頗る疑問とされるに至つた、依つて農林省では殆ど連日商議を開き統制法の補強工事をする如き生產統制は絕對不可能と言ふべく、又外に米に勝る代作も見付からぬ實狀であり、さりとて之を實行せずしては所期の目的を達成し得ず農林當局は頗る苦しい立場に立つてゐる

滿洲國の有望なることを 內外に公言したい
佛資本家ドリヴィエー氏語る

佛國々民經濟發展協會代表ドリヴィエー氏は過般來滿親しく各地を旅行滿洲國の健實なる發展を目擊し此新興國家が將來非常に光明あることを痛感日滿兩當局の絕大な努力を讚えつつ七日ヤマトホテルに於て左の如く語つた

自分が日本に、それから滿洲に來て以來樣々な計畫があるやうに聞いて來たのであるが、いづれも單なる『臆說』にしか過ぎない茲にはじめて自分は今回滿洲各地を旅行し到るところ日滿兩國の適切有效なる協力が非常に幸福なる習績を擧げつゝある跡を親しく目擊し專門的の見地から將來甚だ有望なることを感じ得たのを頗る欣幸と思ふ旨々先づ內外に公言し度いと思ふ、新國家の組織編制に要する各般の努力に於て日滿兩國が完全なる提携に終始してゐるのは洵によろこばしき事であり、自分一個の考としてはやがて一周年記念を迎ふる日滿同盟が必ずや極東に於る平和の維持に對し眞に貢獻するものである事を信じて疑はぬ而して自分の旅行の目的は此の新事象に胚胎する花々しき新國家の經濟狀態を『研究』するに在るのである、フランス國民少くも自分を當地に派遣した、佛國々民經濟發展協會換言すれば殆んど全部の佛國實業家は日本は滿洲に對して合法的に且實際的に當然特殊權益を有すべきものと思惟してゐる、隨つて門戶開放の一語に座して日本人が血を以て確保した地域に侵入し、その日本人との競爭を企てるが如き事は明かに實際的道義の觀念に背反するものであると考へてゐる、新らしい次第であるから自分の研究の立場も頗るはつきりしてゐる即ち滿洲國が『外國』の協力を必要とする限度內に於て、日本人及滿洲人に對し、あらゆる分野に亙り廣汎なる意味に於て最も好意ある協力の範圍に就ての研究である、而して此の範圍を正確に認識するが爲に自分は今茲に來てゐるのである、今日迄の視察研究の成果を具体的に公表し得ないのは洵に遺憾であるが自分としても公表に先立ち此の自分を日滿兩國に派遣した協會に對して先づ之を報告せねばならぬ立場に在ることを御諒察願ひ度い、但し自分は頗る滿足であるといふ事だけは茲にはつきり確言する、又『現在』に到るまで往々何十億などといふやうな數字が擧げられてゐるたやうであるが誠に笑ふべき事で、一体如何なる域に於ても財政經濟の協力といふ問題を實際に則して輪廓が定めらるべきもので事前に流出資金額の限度を決定するが如きは不可能なのである、要するに日、滿、佛三國間に經濟的協力の基礎が愈々確立して歸滅することが出來るやうな運となつたならば、之に依て從來日、佛兩國を結合してゐる友好關係を一層緊密なものとし、極東における平和の維持『更に』進んでは世界平和の維持に貢獻するものであると確信して已まぬ次第である(新京ヤマトホテルに於て)(昭和八、九、七)

吉澤新京總領事 正式に發令

大使館一等書記官吉澤清次郎氏は去る七日附を以て正式に新京總領事に任命發令された

政治組織のナチス化を完成
經濟組織のナチス化に着手 全獨逸銀行を國營

(ベルリン七日發國通) 全ドイツのナチス化の政治工作を完成したヒツトラー政府は今や經濟工作に全力を傾注してゐるが、愈々全ドイツ銀行組織の國營化に邁進するに決し六日ドイツ國立銀行總裁シャハト博士を委員長として銀行調査委員會を開き銀行國營論問題を審議した、銀行國營論は國粹社會黨の重要綱領の一つでヒツトラー政權の確立以來其實現が期待されてゐた所である

事變生存者行賞
愈よ來週中に發表 第二師團がトツプを切つて

(東京八日發國通) 滿洲、上海兩事變の戰歿勇士に對する論功行賞は熱河、北支の戰死者を除き殆んど一段落を告げたので陸軍省では連日會議を開き、生存者の功績調査に努めてゐるが、行賞豫算の通過次第愈々來週を期して生存者に對する第一回論功行賞を發表することとなつた、行賞範圍は軍部約十萬人、民間約三十萬人で行賞第一回のトツプを切るのは第二師團である

我外貨債の一齊昂騰に
米國市場の信用恢復

(東京八日發) 上海事件勃發問題で米國財界は我銀行會社に對する信用を制限したので我外貨公債暴落と共に金融業者は非常な困難を感じてゐたが其後米國の對日感情頗る好轉、我外貨公債は公社債共一齊に昂騰したので最近米國金融業者の對日信用も頗る恢復久しい間擔保力を喪失してゐた米貨公債も擔保物として受入れらるに至つた由である內地某銀行は既に米貨公債を擔保としてクレヂツトを受けたが米國金融市場に於ける此の對日信用恢復は爲替貿易業務は勿論外債關係に有利なる素地を作るものとして喜ばれてゐる

明年度移民は家族移民とならう
適地調査に拓務省技師來滿

(大連七日發國通) 拓務省技師中村孝二郎氏、同囑託出村一郎氏等は拓務省の明年度移民適地調査の爲七日入港のハルビン丸で來滿したが、左の如く語る

昨年の秋から調査に來るのがこれで三回目です、今回は黑龍江省內の呼海線、齊克線の沿線を主として見るつもりです、來年拓務省でやる農業移民は前二回の經驗に鑑みて家族移民となるでせう、佳木斯の第一回移民の方も本年末までに家屋が出來上るので來春先づ妻帶者から家族を呼び寄せることになりませう、現在程度の脫退者は已むを得ません、寧ろ好成績の方です、大連では滿鐵の經濟調査會と打合せてゐます、調査は約三ケ月間で十一月末に歸京します

熱河視察團來京

承德、灤平、隆化、圍場、豐寧、平泉、凌源、朝陽、建平、赤峰の熱河省內各縣の實業局及び農會、商務會、敎育會、各代表より組織された熱河視察團一行二十八名の一行は熱河省實業廳指導員幅士淸一、承德協和會の佐田直澄の兩氏に引率され六日新京に到着したが昨七日は午前九時より執政府、國務院、軍司令部等を訪問、午後三時協和會に於ける座談會に臨んだが席上一行の代表北票小學校長田井方氏は左の如く語つた

元來この計畫は實業廳及び協和會の斡旋で實現されたのです、熱河は御存じの通り阿片の栽培の外には農產物は殆んどなく殊に日用品等にはお話にならない程の不便を感じて居ます、例へばメリケン粉は現在北票から運んで來て居ますが北票で三圓のメリケン粉が運賃その他を加算すると承德では六圓になつてゐます、滿洲國の產業振興の實狀や施設の完備等をよく視察して來ましたから歸つたら早速熱河省內の產業改革に資し度いと思つて居ます、今日實業部その他を訪問したときもこの件についてはよくお願ひして來ました大連博覽會を觀て一番感心したことは日本工業の發達振りで農業機械の見本等も貰つて來ましたこれからあの方面の交通が一日も早く開け產業發達の氣運が我々の熱河省にも及ぶことを切に請つて居ります、云々

伊澤氏文相の會見希望を拒絕す
政民の政務共同調査 兩黨の立場から事實上不可能

(東京八日發國通) 鳩山文相は政民兩黨の共同政務調査會を設置する爲貴族院の伊澤氏と會見懇談する事を言明してゐるが、伊澤氏はこの會見希望に關し

政民兩黨總裁の共同政務調査會を設置し非常時局打開に必要な政策の共同調査をなす以上はその前提として政民兩黨が國民の諒解し得るやうな手段方法で眞に相提携して時局に善處するといふ精神的結合が出來て始めて附隨事項として政民兩黨の共同による政務調査の問題が生じて來るのが順序である、然るに現在の政民兩黨の間にはその精神的結合も出來ず、又現在兩黨は主義政策が全然違つた立場に置かれてゐる以上兩黨が共同して政務調査をなすことは事實上不可能である、若し鳩山文相にして眞に誠意があるならば直接民政幹部に交渉すべきが當然であるのに、民政黨員に非ざる自分に會見し共同政務調査會設置問題で懇談する事が見當違ひで、その不自然なことを敢て爲さんとする所に疑問がある、黨の意向で正式に文相から會見を申込まれた場合には會見內容を一應確め、若し傳へられる如く共同政務調査會の問題であるならば民政黨に非ず筋違ひであると會見を拒絕する事になつた

東亞產業が日本主要都市で
滿洲市場紹介展

(奉天八日發國通) 新設の東亞產業協會では日滿貿易の振興を圖るべく第二回滿洲市場紹介展覽會を日本各地に催す事となり、東亞產業協會實業部、奉天實業廳、滿鐵、奉天商工會議所、輸入組合、大阪商船、國際運輸及び全滿主要都市より選拔せる代表約十五名は十月二十日頃出發、新潟の京圖線經由日本海を渡り敦賀に上陸、福井を振出しに金澤、富山、新潟、東京、橫濱、靜岡、名古屋、大阪、神戶等主要都市を約四十日の豫定で巡回し展覽會、懇談會を催し滿洲國の市場紹介に努める豫定で目下これが準備に當つてゐる

關商鎬參議

(京城特電) 中樞院參議從三位勳二等男爵關商鎬氏は兼ねて病氣療養中のところ五日午後七時逝去、告別式は八日午前八時より訓練院に於て執行の筈氏は日韓併合の時功勞のあつた滿廉選識の逸材である

各省軍政顧問を集め 顧問會議開催
十一日より三日間軍政部で

滿洲國軍政部では來る十一日より三日間本部に各省警備司令部顧問の參集を求め本部より多田最高顧問以下各顧問五十余名出席、顧問會議を開催し諸般事務の打合せを行ふ事になつた

尙今回の會議に於て

一、滿洲國軍指導方針について

一、各省軍政指導狀況について

一、軍警編網による治安維持狀態の考察

等に關しても愼重審議が行はれる模樣である

中等教育研究會委員會開く
けふ商業學校で

昭和八年度滿鐵中等教育研究會委員會各中等學校長十二名出席のもとに九日午前八時半から新京商業學校で開催されるが議題及び出席者は左の如くである

建議題

一、初等學校の例に倣ひ教師を研究の爲め內地に出張する制を設けられたき旨其筋に建議すること　(安東高等女學校)

一、夏家河子聚落に參加校輪番每回衞生婦一名派遣申請の件

一、夏家河子聚落に於ける生徒監督者の數を增員する件　(新京高等女學校)

一、支那語、實業科專任教師增員建議の件　(安東中學校)

協議題

一、新入學生詮衡に關する申合を改正する件　(新京高等女學校)

一、入學考査法改正の必要なきか　(撫順高等女學校)

一、入學考査を如何にすべきか(滿洲に於ける現在の如く各地共志願者多數なる時は筆答試問の如き明確なる方法を取る必要なきか)　(鞍山中學校)

一、武道大會に關する件　(撫順工業實習所)

一、本年度武道大會に於ける撫順中學規定違反事件に關する件　(撫順中學校)

一、備員任用に關する件

一、九年度學級編成に關する件　(奉天高等女學校)

一、聯合競技會經費に關する件

イ、所要經費は參加校平等分擔とす

ロ、所要經費中には各參加校出場者の汽車賃及宿泊料を含む　(安東中學校)

談話題

一、各學校における訓育施設の概況承りたし　(南滿中學堂)

一、雜收入に關する件、作業料の收入を如何に處置すべきか　(安東中學校)

一、生徒轉校の場合相互に一層の連絡諒解なし得る樣な方法なきや　(鞍山中學校)

一、第一種二種を實施すべきは大体四年よりと承知せるも三年よりも實施せる向きもある如きが其の結果如何伺ひたし　(鞍山中學校)

一、第一種二種を設けたる場合學科成績點變更に關する件、學科內容並時間數に變更あり從つて分科に變更を要する各校の實施するところは又之に關する御意見伺ひ度し

一、種別制實施の場合學年成績席次決定に關する件

一、混合して總點數によるか

二、種別によるか

三、其他　(安東中學校)

以上

出席者氏名(順不同)

安東高等女學校長 戶塚銚

安東中學校長 抽原金樹

撫順中學校長 寺田喜治郎

撫順工業實習所長 棟久巍

撫順高等女學校長 植村良男

奉天中學校長 名和長正

奉天南滿中學堂長 安藤基平

奉天高等女學校長 八木壽治

鞍山中學校長 塚越喜博

新京中學校長 矢澤邦彥

新京高等女學校長 江部易開

新京商業學校長 東一郎

加藤參事官 歸朝の途入京

駐英大使館參事官加藤外松氏は夫人同伴シベリア經由賜暇歸朝の途昨日午後三時廿五分谷參事官始め大使館員の出迎へを受け著京、直ちに大和ホテルに投宿したが氏は語る

今度の歸朝は別に意味はない、イギリスの國民は滿洲問題を聯盟開會當時よりズツと冷靜にながめて居る、それより英では金の偏在が甚しく、遊んで居る金が多いから將來滿洲國に投資するといふ樣になつて來ると思ふ、軍艦建造熱もイギリスのみで無く各國の風潮だ、フランスのエリオ前首相がモスクワを訪問するのも途中出過つたが、別に政治的意味はないらしい

李督辦入京

北滿督辦李紹庚氏は隨員と共に八日午後三時廿五分着列車でハルビンより到着した、右李督辦今回の來京は來月四日開催される理事會を前にして、ソ聯側との交渉全く行詰つて居る折柄此間何等かの和解方法を發見すべく中央政府と打合せのためと見られて居る、尙同氏は數日間ヤマトホテルに滯在の筈

滿鐵審査役一名增員

(大連八日發國通) 滿鐵では審査役を一名增員する事となり六日附撫順炭坑技師永井三郎氏を任命したが更に六日附左の異動を發表した

撫順炭礦採炭課坑內堀保擔當者技師 永井三郎
審査役を命ず(計畫部勤務を命ず)

監理課庶務係主任 參事 小野寺清雄
同庶務係主任を命ず

同稅務係主任 事務員 淸水三郎
同第一係主任を命ず

同商工係主任 事務員 山田直之介
同第二係主任を命ず

稅務部(審査役附) 事務員 增永省一
監理課第三係主任を命ず

總務部庶務課係主任 事務員 松本貫一
監理課第四係主任を命ず

監理課運輸係主任心得 事務員 樋口太郎
同第五係主任を命ず

告示

第一五號

本官本日佐々木總領事代理ヨリ當館事務ノ引繼ヲ了セリ

右告示ス

昭和八年九月七日

在新京總領事 吉澤清次郎

◉貸家あり

入船町二丁目表通り店舗事務所向き御希望の方は電話四七九六番へ御問ひ合せあれ

旗行列や高脚踊で 新京全市祝賀氣分
恰度秋祭に當る承認記念日
民政部前で祝賀會

來る十五日の滿洲國承認記念日には滿洲國側が主となつて行はれ新京特別市公署において着々準備中の滿洲國承認一周年記念祝賀會はいよいよ同日午前九時（雨天順延）民政部前『廣場』で盛大に開催されることになつた、當日は定刻總會官民一同入場、奏樂、國旗掲揚、謙族三拜、頌歌合唱につゞいて主催者として特別市長金璧東氏の式辭があり、鄭國務總理、菱刈日本全權大使、謝外交總長らそれぞれ祝辭を述べ一同萬歳を三唱して閉會の豫定である、それより滿洲國軍隊、軍樂隊、日滿各學校生徒、滿洲國官吏、各團体、一般市民ら參加して日滿合作の旗行列が始められるが『會場』を出發二隊に分れて城內および附屬地を行進し執政府に至つて解散のはず、また余興として高脚踊が午前九時から正午まで、午後一時から十時まで全市各所で繰出される、なほこのほか民衆の自覺を促し王道の眞精神を宣傳のため講演會、標語、傳單の配布などあり、當日は全市に國旗を掲揚し、提灯を吊るし各戸それぞれ祝賀裝飾を施し、市內各要路には五色電光塔を建て大いに『祝賀』氣分を全市內に漲ぎらせることになつてゐる、旗行列の行進順序は左の通り

第一隊　會場出發—大經路—中央通—吉野町—日本橋通—七馬路—興運路—執政府解散

第二隊　會場出發—大經路—二馬路—大馬路—六馬路—興運路—執政府解散

謝總長主催で 大園遊會開催
ラヂオ放送も行ふ

十五日の滿洲國承認記念日には外交部總長謝介石氏は日滿兩國官民代表約六百名を招待して同日午後三時からヤマトホテル納凉園で大園遊會を開催、いろいろの余興も行はれることになつたが雨天の時は會場を西廣場小學校講堂に移すはずである、なほ當日鄭總務總理は新京放送局で「滿洲國承認記念日に際して」と題し白井秘書の通譯で約十分間に亘つて講演をなし日本內地へも中繼されることゝなり謝外交總長も午後九時から國內放送をなすことゝなつた

快速挺身隊の 勇士凱旋

熱河討伐より北支作戰に際し服部〇〇團の快速挺身隊として疾風の如く前進武名をとゞろかした自動車隊三年兵〇〇名は今回除隊となり七日出帆のうらる丸で玉木中尉指揮の下に母國凱旋の途に就いた

菱刈新全權に贈る 高砂の尉と姥
赤木常盤女史の母堂から

新京三笠町赤木洋行主赤木常盤夫人は聯合婦人會、愛國婦人會支部等の『幹部』として始終活躍をつゞけつゝあることは周知の通りであるが、目下郷里から母堂アサノ刀自が來京滯在中で七十八歳の高齢に拘らず頗るの元氣で常盤女史と相談の結果新全權菱刈大將の福祿長壽を祈るため、水引細工の高砂を拵へて贈ることゝなり寢食を忘れてこれに沒頭し七日夕刻出來たので多田少將を通じ全權に贈呈を申込んだところ快く受納するとの返辭があり且つ八日午後四時加賀副官を派し之を迎へることゝなつたので兩女は直に官邸に赴き全權に手交したが高さ二尺五寸の老松竹梅を配く『尉と姥』の姿もめでたく全權は大よろこびであつたと

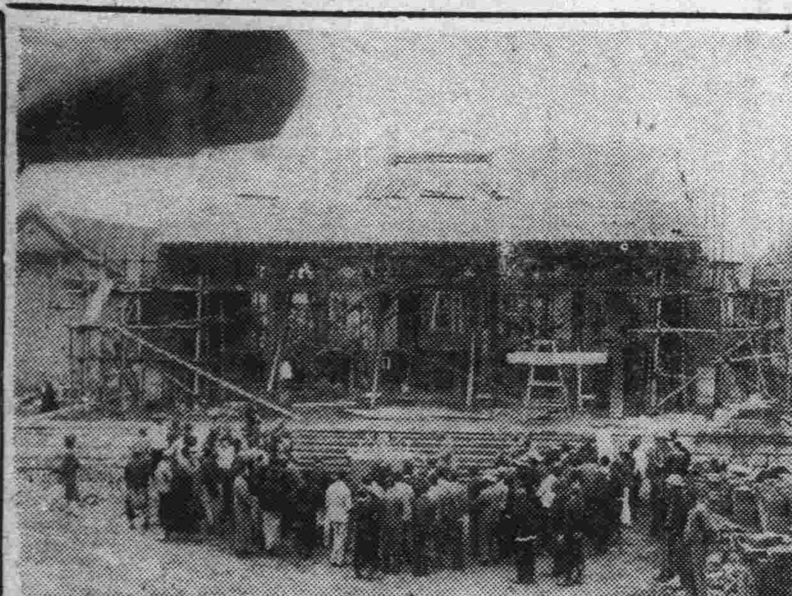

般若寺の上棟式

新京城內の名刹般若寺は新都建設のため立のきを命ぜられ實業部前廣場に七萬圓の巨費を投じ新築中の處七日午前十一時上棟式を擧行し

木版藝術の 展覽會開かる
十日、十一日圖書館で

近來著しく勃興してきた版畫藝術界の最高權威として『世界』に重きをなしてゐる東京高見澤木版社では最近にその作品たる浮世繪、世界風景連作版畫並に東西洋畫家の名作版畫を網羅して日本各主要都市及び大連、京城等にて展覽會を催し何れも好評を博したが當地に於ても來る十日より十二日まで三日間毎日午前九時より、新京圖書館に於て「高見澤木版藝術展覽會」を開催することになつた、今回展觀されるものは、高見澤木版社が創版二十年間の作品中より傑作として眞價を問ふに足るべき作品を選出したもので浮世繪版畫に於ては懷月堂、師宣等の德川初期の名品より浪世繪爛熟期に最も『精彩』を放つた春信、清永、寫樂、歌麿、榮之、豐國、北齋、廣重等の德川中期乃至末期に至る名大家の名品復刻を揃へ世界風景連作版畫は米國各地の勝景を版畫として創作しカルホルニヤ大學主催で月餘に亘り展覽會を開いたのを初めとしてサンフランシスコ美術學校、スタンフォード大學ほか各大學美術館等に於て展覽絕讃を博したものであり未だ正宗得三郎、藤田嗣治、林重義、マチス、シャガールドラン氏等の油繪を版畫、木版技法によつて複刻その精髓を表現した事は斯界の驚異として各專門家間に俄然問題となつて注目されたものであるが『以上』の諸作品百餘點を一堂に集めて鑑賞をほしいまゝにするとき無限の醍醐味に醉ふべく、美術の秋の初頭を飾る新京には近來稀なる展覽會として好評を博するであらう

二游動警察隊員の 遺骨今夜故國へ
皆さま送りませう

新京を襲はんとした匪賊討伐に出動中名譽の戰死をとげた寬城子游動警察隊小野田、鈴木兩警長の遺骨は九日午後十時新京驛發列車で警察隊員及び家族に護られて故郷に歸ることゝなつた

東洋文化の建設に 博物館を設立
大使館で日滿要人達が懇談
近く具体化しやう

外務省文化部の委囑を受けて來京した水野梅曉氏は日滿兩國の文化的提携を強調して頻りに奔走中で、これに對し滿洲國側でも多大の共鳴を以てこれを迎へてゐるが、七日午後四時から『大使』館內で同氏を中心に滿洲國側鄭總理以下各部總長その他を招待して茶話會が開かれた、出席者は鄭國務總理、臧監察院長、羅振玉、執政府內務長寶熙、民政部臧式毅、財政部熙洽、實業部張燕卿の各部總長、參議袁金鎧、中央銀行總裁榮厚、許文教部次長の諸氏、日系官吏として遠藤總務廳長、阪谷同次長、西山文教部總務司長、また日本側として菱刈大使を始め谷參事官、鶴見書記官、原田關東軍第三課長らでまづ菱刈大使が起つて「今後滿洲の『政治』も文化を中心でなければならない、滿洲國が出來たのも天意である、天意を中心として大いに文化の向上に資したいと」東洋文化の向上發展を強調したのに對して羅振玉氏は人義王道を說き造詣深き氏の所信を披瀝するところあつたが、懇談の結果、それがためには滿洲國立博物館をぜひ設立しやうと意見一決し直ちにこれが實現に着手することゝなつた恐らく新京に『設置』されることになるはずだがこれが實現すれば滿洲國文化のため大いに貢獻するところあらうと期待され、いづれ近く具体化されてゆくはずである

馬奈木少佐 近く凱旋

事變勃發以來北は齊々哈爾、滿洲里方面から、南は熱河をはじめ長城、北支と轉戰に轉戰をなし、武勳赫々たる馬奈木少佐（岡原部隊〇隊長）は今回榮轉、陸大研究部勤務となつたが凱旋に際し左の樣な感想を述べた

別に何も申す事はないがただ申し度い事は匪賊討伐で特にこれは內地方面に宣傳して頂きたい事だが匪賊討伐程困難な事はない、正規軍とは異つて彼等は左から攻むれば右へ、右から攻むれば左へと逃げ、取りかこめば四散して便衣を着て勤勉なる百姓やら匪賊やら分別がつかずに困る、匪賊も近き將來に於ては全滅せられる事で只時期の問題である、でも內地でのドロボウと同樣で全部が全部根絶する樣な事はあるまい

六大學リーグ 審判と
メンバー發表

【東京發】東京大學野球聯盟は五日午後來る九日より開始の昭和八年度秋のリーグ出場メンバー及推薦の審判員を發表した

審判

（法政）藤田、島、（立教）寶藤、堅田（早稻田）森、伊丹（慶應）本郷、森田（明大）横澤、錢林（帝大）未定

選手

▲法政

（投手）若林、劍、鶴澤、小泉

（捕手）倉、南、早川

（一壘）鯛口、森谷、內海

（二壘）笹尾、稻田

（三壘）矢野、三森

（遊擊）藤田、中村、大谷

（外野）伊藤、田子、熊城、秋山、戢田、西垣、廣瀨

▲帝大

（投手）勝田、藤原、梶原

（捕手）坪井、磯野、黑岩

（一壘）遠藤、大熊、西山

（二壘）尾舘、山科

（三壘）中村、西田

（遊擊）中島、池田

（外野）戸田、菊地、富永、富安、島田、荒尾、横尾、秋葉、古南

▲立教

（投手）菊谷、佐藤、宮崎、石澤、鹽出、高野

（捕手）白瀨、別井、成田

（一壘）山城、綿貫

（二壘）浦田、村田

（三壘）松木、杉田、黑田

（遊擊）內田

（外野）菊池、山崎、宇田村、小岩井、寺內

▲早稻田

（投手）山田、松木、佐々木、福田、大下、若原、伊佐

緒

（捕手）三浦、鶴飼

（一壘）林井、太田、中島

（二壘）島田、小島

（三壘）秋原、小林

（遊擊）三原、西田

（外野）佐藤、岡見、横山、夫馬、伊東、熊谷、長野

▲慶應

（投手）塚越、三宅、岸本、灰山、春日井

（捕手）小川、櫻井、河津

（一壘）中村、岡

（二壘）土井、九里

（三壘）水原、碣石、本田

（遊擊）牧野、勝川

（外野）井川、堀、水谷、平桝、中山、大澤、山下

▲明大

（投手）八千川、針持、山脇、田所、小林、折井

（捕手）迫畑、櫻井

（一壘）松井、中村

（二壘）布谷、恒川

（三壘）三浦、鈴木、瀧野

（遊擊）久保田、水澤、二瓶

（外野）河野、岸本、中尾、廻口、角谷、大畔、村上

荷馬車難から 救ふ專用道路を新設
大新京將來の根本策決定し
取締り規則も公布

新京に於ける荷馬車の轢轢は甚だしきものあり、これが取締については當局も困らせられてゐるが、これが專用道路決定のため八日午前九時半から地方事務所會議室で關係『當局』者の協議が行はれた、即ち當日は國都建設局、特別市政公署、首都警察署、新京警察署、滿鐵鐵道事務所、地方事務所の各代表者參集、荷馬車に對する大新京將來の根本方策として附屬地、特別市、建設局用地の外廓を繞ぐ大貫通道路を設置することに意見一致し、早急實現をはかることに決定したが出來上るまでには相當『時日』を要するのでこれが實現までには暫定道路を指定し近く具体案を決定、同時に荷馬車取締規則を制定して發布することになつた、これで荷馬車の轢轢は一掃され全市民は現在の荷馬車難から救はれることになるわけである

支那駐屯軍 交替部隊
各師團より抽出して編隊

【東京八日發國通】支那駐屯軍全部の交替に東京第一、大阪第四、旭川第七、久留米第十二の四個師團中より抽出して編成せる各一部隊が派遣せられることゝなつた

【東京八日發國通】支那駐屯軍一部交替兵第一次派遣の旭川部隊〇〇名は八日未明下關着九日午前三十分發關釜連絡船昌慶丸で任地に向ふ

藝妓小染が 思ひに沈む秋
病弱と叱責を氣にして
遂に自殺を企つ

忍び寄る秋風と共に我が身の病弱をかこちつゝ主人よりの叱責を胸に靜々として、あたら若き花を散らさんとした一藝妓があつた、原籍福岡市鳥飼町一丁目より市內富士町料亭千鳥に前借二千圓で昨年十月抱へられた『藝妓』小染事森田保子（一八）は七日カルモチンを嚥下自殺を企てて居るのを同僚の藝妓勝次に發見され、直に堀山醫院に擔ぎ込み應急手當を施した結果、漸く一命は取止められた、小染は六日ちよつとした事より主人から一番仲良しの小丸に惡智恵を付けるとか、ダンスホールに出入さすとか叱責され以來靜々とした日を送つてゐたところ八日午前一時頃同僚の文韻と共に藝妓部屋に枕を並べて寢についたが『勝次』が二時頃共にやすむべく前記部屋に來て見ると小染が泣き膨らした目をこすりながら悲しげに二、三通の手紙を認めてゐるので其の理由を聞きただした、其には何事も答へずこの手紙を明日投函してもらいたい旨を告げ其の夜は其儘共に寢に就したところ八日午前十一時頃結髮師の來訪と共に小染を起したが一向に手ごたへないので、勝次は昨夜の不思議な行爲を思ひ浮び、若しやと胸を突かれた彼女は直に堀山醫院の『來診』を求めた結果、カルモチンを嚥下してゐる事實が判明した、何等たいした事もないので其儘に加療してゐたところ午後二時頃急變を來したので驚愕した一同は直に堀山醫院に擔込み洗滌を行つた爲幸ひ一命は取止めた、カルモチンは七日午後一時頃と六時頃の二回僅て出入してゐるマルミヤ洋品店の店員、田島某（一七）に依頼して寢付き藥として買求めさせたものである、この原因については新京署司法係において『嚴重』取調を行つてゐるが彼女は去る七月廿日以來堀山醫院、滿鐵病院と重ねぐへの入院で先月末退院したばかりで我が身の病弱をかこつてゐた矢先前記の如く主人より叱責を受けたので日頃氣の小さい小染は前後の見さかえもなく死を決したものであるらしく彼女は死に望んで樓主、仲居、小丸、花か姉さん宛四通の遺書を認めてゐた

天氣と氣溫

けふの天氣南西の風晴一時曇り、八日の氣溫最高二十度四最低十一度六

謝恩奉仕デー

秋!! 食慾の增す時ですよ…… 汽車食堂での一食こそは…… 吃度皆樣にある…… 深い好印象をおあたへすることでせう

開店日なほ淺きに不拘皆樣の御好評を博し日夜滿員の狀態店員一同厚く御禮申上げます 就きましては謝恩の爲め九日より向ふ五日間洋食は二十錢均一ビール三十錢酒十五錢の大英斷的大奉仕を致します

裝ひ全くなる內部

●汽車食堂自慢の料理●
汽車ランチ、鍋料理、支那料理、うなぎ料理、松茸料理
仕出しは多少に不拘迅速に配達致します

汽車食堂の外觀

汽車食堂

東二條通五八二條橋極
電話四九八四番

日語講習から見た
承徳民の現狀
あくまで日本を賴らうと　何れも眞面目な意見

一、承徳日語講習會の概要　承徳に於ては〇〇宣傳班の附帶工作として七月十八日より八月卅一日に至る間承徳敎育會に於て夏期日語講習會を開催す

當時講習者を募集せるに其數忽にして約二百名を突破せり敎室、講師の關係を顧慮し約百二十名に限定せるも其後講習者の切なる希望もあり目下講習人員約百六十名に達す

小學校敎員、學生を主とす（內女子十九名あり）

授業は每日午前八時より午前十時迄とす、班を四班に分つ講習終了の際は修了證を附與す

本講習會は日語を敎授するの傍日語を通じて日本の文化を紹介し滿洲建國の精神、日滿共存共榮等に關する吾人の主義主張の注入宣傳に努むる所あり

×

二、學習者の態度並進步狀況　學習者は何れも熱心に勉强しつつあり、目下僅に十數日を經過せるに過ぎざるが五十音を終り日常語の部門に入る進步の程度は年少者比較的良好なり

未だ自由流暢に解讀する能はざるも二、三名を除きては發音其他何等邦人と變る所なし

敎授の方法は自由主義を採るも時々試驗を行ひ彼等進步の程度を檢知し更に其發達を促す

敎授の傍又は特に時間を設けて日本文化を紹介し或は滿洲建國の精神を强調し日滿共存共榮の本義を高唱し進んで民族精神の鼓吹に努めつつあり又同族と云ふ日本語に關聯して國體、國民の元首、國防、外敵等の說明を與へつつあり

×

三、學習者の感想　今般彼等に新國家に對する感想文を課題せしに其構想の中には何れも民族的精神を强調しありて國家意識の擡頭しあるを看取し得るものあり、又舊軍閥の壓制苛斂誅求を憎惡し今や二十年間の苦悶より逃れて人民蘇生の思あり、即ち早くも天與混冥の非政より免れ天降日の政治に再會し旅するものは途に耿ひ耕作するものは野に耿ふ、雞犬騷がずして路上に物を拾ふものなく民戶は夜に至るも戶を閉さずと云ふ安樂なる時代に邂逅せる幸福を想像し感銘を深くしあり感想文左の如し

×

其一（學生某）　惟ふに熱河省は舊業恢復以來玆に數月を經過せり、我が熱河人民は十數年以來暴劣なる軍閥の壓迫と苛斂誅求に惱み屢々騷亂を受け民は水火の苦中に在り、天地暗冥にして民一日も寧日なかりき、此秋にカリ忽然として滿洲國は仁義の師を興し吾々熱河人民の苦惱を除けり。師を興して未だ數月を經ず、旣に舊業を恢復す、民は水火の苦中より救はれ人民は再び安樂の日を迎へ均しく王道政治の幸福を享受するに至れり、其樂み又何にか譬へん

今次の討熱たるや何ぞ其行動の神速なる蓋し我が滿洲國は古來より王道を行ひ仁義を重んじ道德を尊ぶの國にして今や日本軍の仁義の師を借り始めて神速なる作戰及治安恢復を得たるものにして順天者昌也の一語はこのことを言ふなり

抑々今次の大日本軍の出動は吾滿洲國人民の爲幸福を計るに存す我等三千萬民衆は之に對し如何に感激すべきや、今後は須らく日本人と努めて連絡し日滿親善を計り同心協力相提携し以て東亞の永久の和平を努むべきなり

由來日滿兩國人は同族一家にして唯現在困難とするところは言語不同なり、之が爲時に誤解を生じ意志の疎隔を來すことあり、此處に於て我滿洲國人民は速かに日語を學び將來言語の通用に依り感情の融和、交際、親睦を加ふるを可とす

目下日語を學ぶに當り宜しく奮起研究に努め懈怠等あるべからず將來學成りて後は必ず同心協力共同以て東亞の天地を擴充し滿洲國をして大强國となすべし、これ吾人の感想なり

×

其二（學生某）　國家は民と離るべからず、民に國あり、人に家あるが如く國無ければ即ち民なし、家なければ人の歸する所なし、衆なれば則ち國立つべし、故に國と家とは相互に密接なる關係あれば則ち家存すべく、家あれば則ち國治れば則ち民福を得、國亂るれば民禍を受く、如何となれば國治れば則ち强にして外自由を享有し平素の地位を得べく內自ら煩ひなく餘力を留むるを得べければなり、國を治め家を興せば民豐にして物資亦豐となり太平の幸を謳歌することを得今の中國たる人民多く土地豐にして物資に富み土地又廣沃世界に國を建つること五千年文明古國たり、又禮儀の國たり、然れ共逐次白人の下に脅かさるるに及び舊に復するを想はず只管自ら殺伐し各々覇を一方に稱へ民の膏血を搾り自ら肥るに甘んじ私利を貪り又骨肉相爭ひ民をして休養せしむる暇なく老少捨てて省られず少壯は四散し盜賊蜂起し兵火絕ゆることなし、就中其甚だしきを我が東北となす、此地關外に在り張氏覇者たること二十有餘年の久しきに亘り苦痛を受くること內地の比に非らざるなり

苦痛を排除するに至らざるものは中央なり、全力を私謀に盡し自ら顧る暇なきものは軍閥にして苦痛を倍加す、唯に國人の痛む所ならずして我隣國友邦も痛恨する所なり

此處に於て日本軍は我民生を惜み友邦の道義に依り爰に義旅を擧けて滿洲國の成立を助く、民始めて更生するを得たるは日本の力なり

今や我新國家成立以來內治外交皆日本に仰ぐ、東亞に和平を造り將來の幸福を人民と共に享けんとするは日本の賜なり、彼は我國民に樂土建設を望むと共に之が處置に當らんとするを知る時豈之を蔑視す可けんや

余熱境に居住す、聞くに本地の風光は他に比して佳なりと云ふ、熱河は舊業恢復して以來未だ四、五月に滿たざるに政治は序に就き條理ありて紊れず、省境の維持亦槪して見るべきものあり、新國家となり政治善良にして富を得たり余輩雖蟲小枝の意見盡し富を得ざるものあらん、何ぞ贅言を用ひんや

惟ふに國家の望む言默かざるに過ぎず、實際に於て有益なる者は即時實行し有害なる者は速に撤消し民を恤し卒を休め以て將來を待つべし

余の最後に望む所は誤謬あらん事を恐ると雖窓略すべからず敢て云はんとするなり

日滿兩國は將來努力し東亞の平和を維持すべきなり、凡そ我黃色民族は國家的見地種族の爭を去り東亞に大黃色民族國を建設し以て東亞の天地を保持し歐米より强國となり以て毒の蔓延を防止し斯くて始めて人民太平を享有するを得べし

×

其三（學生某）　東三省は昔より滿洲國の領土なり、而して軍閥の蹂躪已に十數年に及ぶ此間我等滿洲人民は軍閥政治の下に空前絕後の壓迫と苦痛を受け其狀は筆舌の盡す所に非ず

幸にして我等友邦（日本）は滿洲人民が自己領土に在り乍ら自由を得ずして反つて軍閥の壓迫を受くるは至當ならずとなし、滿洲國軍と聯合し王道政治、大同主義を以て軍閥を打倒し我等人民を一切の痛苦より免れしめ我等の爲新樂土、新國家を建設せり

今や我新國家の成立以來已に二ケ年、回想するにその二ケ年間政治、交通、建設、敎育の進步發展の跡極めて大なるものあるを認む、誠に大同主義に愧ぢざるものあり、從來の軍閥時代に比較する時其間又雲泥の差あり

簡單に比較すれば左の如し

一、軍閥は暗黑の政治にして新國家は王道政治なり

二、從來は軍閥主義なりしが新國家は大同主義なり

三、軍閥は私兵を養ひ地盤の獲得に努力し私人の利益を得るに汲々たり、然るに現在の新國家は國家建設を妨害する敵國を打倒し國內の匪賊を平定し公衆の利益を確保す

軍閥政治と新國家の政治とは不同の點は極めて多し、以上三種に依りても我等前途の洋々たるものあり、我人民今後の幸福の無疆なるを知る、我等三千萬同胞よ！努力して新國家を建設せよ、然らば將來日滿兩國は必ずや世界に冠たるものとならん

×

四、結言　今や承德の地皇軍入城して以來僅に四閱月新興創業の氣分を呈せんとす、皇軍に對する感激は延いて其信賴の程度を高めつつあり

この秋に當り夏季炎天の下に日語講習會を開催するや日語を研究せんとする志願者殺到せるの現況は日滿兩國提携共存共榮の爲眞に喜ぶべき現象なりと信ず

輸入組合加盟店　森洋行
カメラ　活動寫眞機　小型活動寫眞機
新京中央通四八　TEL. 3873

海の外から

□壞れぬ實驗用硝子管　最近米國化學界の一進步と見做さるべきものに、セルロイド敷き實驗用硝子管が出現した、これは實驗の際は勿論、實驗台から轉落しても破壞せぬ事に於て百パーの性狀を有つてゐる代物である

□獨乙の永久性ペンキ　獨乙では豫て永久性ペンキの創製を硏究工夫中であつたが此の程硼素とアラビヤゴムとを純粹ペンキに混和する事により所期の目的を達した旨に近く輸出品目に計上される由

□地震を豫知する鯰　米國鯰は地震を六時間前に豫知することが阿部博士の新發表に基き米國では目下盛んに右魚の飼養を獎勵しだした

□曝し物になつた紡織機　英國有名のプラット紡織機會社では最近百萬圓の巨額を投じて我が豐田式自動織機の特許權を購買したがマンチエスター紡働組合では右機械の使用禁止を申し合せた爲機械は目下マ市商業會議所の曝し物になつてゐる

□ラヂオ椅子出現　最近米國ラヂオ界の一進步と見做さるべきものに安樂椅子の肘掛にセットを仕組み樂々と腰掛け乍らラヂオ趣味を滿喫出來る好奇的ラヂオ椅子の出現を見目下非常の人氣を呼んでゐる

□鋼鐵製手袋　米國では金物を扱ふ勞働者は鋼鐵製手袋を附けさせることにした、片手で重さ三ボンドの鐵物を容易に取り上げることが出來、仕事量と能率に大なる貢獻をしてゐる

□コンクリ造りの地球圖　紐育市內に在る公園或は遊園地當局では兒童智識の一助とする爲め重さ約千ボンド、コンクリート造りの地球圖を適宜の所に設置することに此の程、決定を見た

□聖書の縮版　米國聖書出版業者間には聖書の縮版を作ることになり左記內譯の發表を見た、歐洲に關するもの七十八章、米國に關するもの百十七章、亞細亞に關するもの百二十三章

河東警察分署上棟式

（ハルビン七日發國通）豫ねて起工中だつた河東安合農場（東部線）に於ける國營鮮人農場警察分署はこの程本廳舍竣工六日上棟式を擧行することになつたので列席のため森島總領事は五日午前七時五十分發列車で河東に向つた

新潟縣教育會　一行近く來滿

新潟縣教育會滿洲視察團は來る十三日新潟出、裏日本を通つて雄基に上陸、雄基、羅津間は乘合自動車で往復見學の上、京圖線によつて來京するが途中圖們吉林に於て市中見學新京には九月十七日に着く予定である、なほ一行は哈爾賓、齊々哈爾方面をも視察、研究の上南行朝鮮經由で歸國大阪に來月廿日着解散する筈

日本赤十字新京委員部催宴

日本赤十字社新京委員支部支部長吉澤總領事、支部副長高山警察署長、同荒木地方事務所長の名により七日午後六時からヤマトホテルで、同社事業擁護に就て日滿各機關代表を招待して懇談會を催し終つて晩餐を共にし八時頃散會し

鮮魚小賣相場

活鯛	一九〇	マグロ	一二〇
ニベ	二〇〇	ブリ	一三四
サハラ	一三五	スヽキ	一二二
星カレ	一三三	ヒラメ	一二七
ボラ	一二六	コノシロ	四〇
ウナギ	八〇	マナカツ	七〇
タチ	一三三	ハゲ	一三四
オコゼ	一二三	サヨリ	一三六
グチ	一二二	帆立貝	四〇
タコ	四〇	イセエビ	七二
車エビ	七二	コエビ	四〇
ハモ	六二	シラオ	三九
アワビ	八四	アサリ	一二
シジミ	一〇	カマボコ	二七
マス	四〇	舌	二〇
シイラ	一七	小市	一六
オバラ	四〇	メダカレ	一八

森永ミルクキャラメル

よい菓子を安心して買へる店　森永ベルトライン　大和通り　大葉洋行　電2674

支那形黑煉瓦　赤煉瓦　全　製造販賣
但シ南嶺及城內方面ノ御用ハ特ニ格安ニ御相談ニ應ジマス
德昌公司窯業部
事務所　新京東四條通十九番地　電話三四八三番
工場　新京南關宋家屯

外科　性病　整形
大森醫院
梅ケ枝町十四番地　電話三四九二番

赤煉瓦製造販賣
新京入船町二丁目廿五番地（二條橋北詰西へ入）
三盛窯業公司
電話四八六九番
工場　鐵道北楊家威子

手打うどん　生そば　御手輕料理開店
御挨拶
今般下記の所へ開店致しました何卒宜敷多少に不拘御下命の程出前迅速に致します。
大和通滿鐵病院西
熊本屋
チヤツプリン食堂
電話三三四五番

キリンビール　キリンスタウト　代理店
海陸物產　和洋酒罐詰　卸問屋　調味雜貨
新京日本橋通七二
福田支店
電話（長）二九八〇番
本店　安東縣
支店　奉天、新義州

富士屋（フジヤ）タクシーの發展
一、今度將又一九三三年型最新式の自動車を數台增車致しました
一、運轉手は日本內地人ばかりで御座います
一、何卒電話二〇九七番へ御下命下さい
昭和八年九月九日
富士屋（フジヤ）タクシー　電話二〇九七番
御得意樣
赤貝印揮發油一ガロン一圓也

滿洲國軍政部測量課發行
滿洲國地圖
定價　五萬分一　十五錢　十萬分一　十五錢　二十萬分一　十五錢　五十萬分一　二十錢
新京吉野町一丁目廿四
元賣捌店　森野商店
電話二一五一番
各地代理店募集面談又は書面交渉

內科　小兒科　產科　婦人科
善生堂醫院
入院往診　隨意
日曜祭日午後休診
藥局生募集（自二十五歲至三十歲）
新京日本橋通四五、四七
電話三一七一番
院長　河野五百里
醫學士　宮內嘉一郞
內務省　茂マキノ
產婦人科擔任　加賀田サヤ
免許產婆　吉井ミエ

おでん
御料理　仕出し
すし
うなぎ丼
うなぎ蒲燒
酒の安樂
取次電話四七四〇番

禁轉載上映及上演

黒船往來

寺島柾史 作
布施長春 畫

第百四十二回

家老の悩み（四）

松前勘解由が、こと〴〵く心配してをるところへ、あくる日になつて、更に黒船から難題を吹かけられた。

ピコル少佐代人、ルアヤシア・ロマンの名で、一通の密書が直接勘解由の役宅へ持込まれたのである。

勘解由は、使の佛蘭西士官を待たして置いて、密書の封を切つた。

……前略、昨日はわざ〳〵御來艦下され御苦勞に存じ候、御家老の御心勞御察し申候、當佛蘭西軍艦も、安南のき下艦隊に出動準備を命じ有之、いつにても幕府擧兵に贊成の意志にて候間御安心あつて、東北親藩の糾合に精勵下され度候、昨日御來艦のおもむき承知仕り候、早速退帆のところ今日に至つてピコル少佐殿には貴殿に對し、一つの注文を出され候、即ち松前滯泊の代償として、藩中より美女二人本艦へ提供なされとの儀にて候、ピコル少佐殿には、長き艦中生活に心情甚だ憂鬱となりをられ候が、これを慰むるため美女を提供することは、松前藩としても時機に應じたるものと存じられ候、その節は至急退帆函館表へ參り、かの地にて改めて折衝仕るべく取急ぎ右御傳へまで、なほ美人のうち一人は十八九歳（上品向き士分の娘がよろしい）他は二十四五なる妖艶なるもの（これは町家の女にてよろし）至極都合にて候、語學も多少わきまへたる女ならば、最もピコル少佐殿のよろこばるゝところにて候、たゞし美人の乘艦期間は、當アレキサンテル號函館滯留中にて御座候、期間明けの節は、相當の賞金を取らせ、丁重に送り返し申すべく又支度金として、一人前金二十兩宛化粧料として金五兩を支給いたすべく右お含みのうへ、至急差出され度く候、御返事使の者にお渡し下され度候

十月四日
アレキサンテル號通譯官
ルアヤシア・ロマン
松前勘解由どの

勘解由は、顔の皺をいつさう深めた。それから、白髪頭を無性に振つた。

——美人二人と、ぬかしをるわい。

うめいた。眼をつむつた。薄い唇をへの字に曲げて、腕をこまぬいて考へ込むこと半刻あまり……

——うむ、これはとんだ密書ぢやつたわい。おのれ！

老の一徹から、そのロマンとやらいふ無禮者を、たゞ一打ちにとばかり力むで、膝をあげたが、そのまゝまた崩折れ、家老らしい威厚さをみせて深く考へ込む。

やゝあつて、用人遠藤又左衛門が這入つてきた。

『はつ、申上げます』

『なんぢや』

勘解由は、への字の口びるのあひだから壓しつぶしたあんのやうな聲を出した。

『フランス軍艦の士官が……』

『士官……？』

『はい、士官が玄關の間で、たいへんな權幕でございます』

『何故ぢや？』

『御返事が遲いと申して、怒鳴つてをります』

『おう、そのことか、その士官奴をすつかり忘れてをつた。よしよし』

やつと、決心がついた勘解由は傍のすずりを取寄せ、卷紙にさらさらと、いかにも無造作に返事を認め、ふうをして

『これを士官に渡しなさい。お役目ご苦勞ぢやつたと申すがよい』

又左に、さういつて、そのまゝ白髪頭をうなだれてしまつた。

當店自慢
長崎カステーラ
五色羊羹モナカ
輸入組合加盟店
和洋製菓　峯長春堂　電話三一九一番
同市場内支店　電話二八四二番

寫眞
●出張撮影専門
普通寫眞部ヲ設ケマシタ御用命下サイ御報次第電話（二三二七番）遠近ヲ問ハズ直チニ參上致シマス出張增金ハ頂キマセン
●フィルム現像燒附引伸
特ニ御急ギノ場合ハ一時間以内ニ御届ケ致シマス
熱河聖戰寫眞帖、熱河風景寫眞、ホロンバイル戰寫眞帖、及蒙古風景寫眞、取揃ヘテ有リマス
●滿洲ヲ知ラントスル人ハ
先ヅ日刊時事寫眞通信ヲ
新京富士町六丁目二
新京寫眞通信社
主宰武井天羊
電話二三二七番

御報參上
廣告マッチ　進物用品　カレンダー　扇子團扇
新京東二條通
出田吟味堂
趣味蒐集　マッチレッテル

新京吉野町一丁目十四番地
齒科一般
口腔外科
田中醫院
電話三七〇九番
京城齒科　醫學士　田中勳
城京齒科　醫學士　内田清三郎
診察時間　自午前八時至午後六時（日曜祭日午後休診）

室内裝飾品
和洋家具
御用の節は
電話二九五一番へ
新京蓬萊町二丁目十九番地
松本洋行

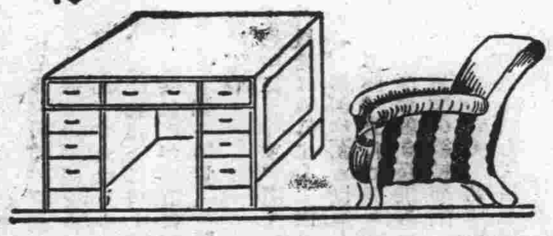

鏡臺と世帯道具が揃ひました!!
家具と敷物
新京日本橋通
品川洋行

材木
在庫豊富
床柱
落掛　類各種
新京梅ヶ枝町三丁目（二條通詰）
大山木廠
同木工部
電話三二一一番

健康の素は牛乳
品質第一
牛乳ハ三宅
健康の要素の凡てを含有するは牛乳の他にはありません
牛乳の御用は皆様の
三宅牧場
電話二〇八八番

●酒よし●味よし●女よし

東一條通　精養軒　電話二三〇五

味の素

あらゆる料理を美味しくする

効力てきめん
百パーセント

いやもう、唯感心する段ではない美味いの何のッて！

御家庭には罐入がお徳用

宮内省御用達　味の素本舗　鈴木商店